Hamm magazin

Stadtillustrierte für Hamm
September 2008 / 35. Jahrgang

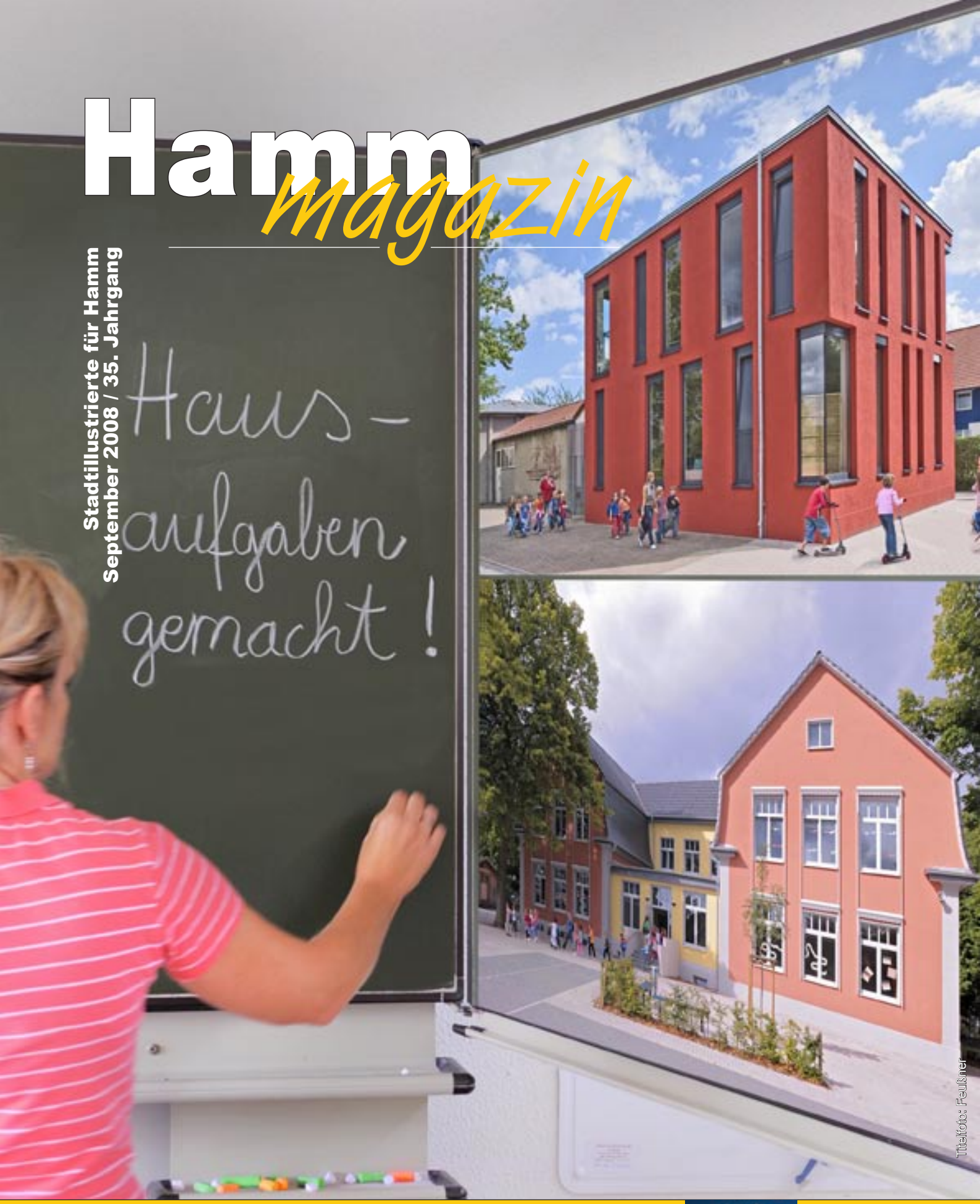

Titelfoto: Feußner

Anzeige

KNAPPSCHAFT
SICHER BESSER LEBEN

Geschäftsstelle Hamm
59065 Hamm • Sedanstr. 3
Telefon: 0 23 81/9 06-196
hamm@knappschaft.de • www.knappschaft.de

Café im Parthes-Haus 7

Starke Eltern – starke Kinder 12

Die intelligente Kombination 29

Veranstaltungstipp:

19. – 23.09.2008
Stunikenmarkt
Innenstadtkirmes

Weitere Veranstaltungen finden Sie auf Seite 15, 16, 19 und 20

„EIGENTLICH MÜSSTE ENDLICH MAL JEMAND ETWAS FÜR DEN KLIMASCHUTZ TUN."

WIR TUN ES – MIT DEM GRÖSSTEN INVESTITIONSPROGRAMM UNSERER FIRMENGESCHICHTE.

VORWEG GEHEN

Jeder, der sich engagiert für den Klimaschutz einsetzt, stellt Forderungen. Wir stellen diese Forderungen auch an uns selbst: Energie muss schnellstmöglich sauberer und sicherer werden. Und ihre Nutzung noch effizienter. VoRWEg gehen bedeutet für RWE, sich diesen Herausforderungen zu stellen. Mit einem Investitionsprogramm von über 30 Milliarden Euro. www.vorweggehen.com

thema

4 278 Millionen Euro in Schulen investiert

information

7 Der Geheimtipp

9 Feldarbeit statt Fitness-Studio

12 Vorzeigeprojekt: die Hammer Elternschule

Hanse-Maxi ist das Wappentier des Hansetages

„Reiche allen den Rüssel“

Er sieht aus wie aus einer anderen Zeit. Wie aus einer längst vergangenen Zeit. Auf dem Kopf trägt er einen grünen Krempelhut. Die Stampfer stecken in Lederstiefeln – und überhaupt hat das gesamte Gewand den Chic des Mittelalters. Der Hanse-Maxi ist das Wappentier des „Westfälischen Hansetages“, der am 6. und 7. September rund um die Pauluskirche gefeiert wird: „Ich freue mich riesig auf dieses Ereignis“, sagt der Hanse-Maxi gegenüber dem „Hamm-Magazin“. Dabei pendelt sein Rüssel hin und her. So, als könne er schon heute nicht mehr abwarten, dass der 25. Hansetag endlich eröffnet wird.

„Vor allem freue ich mich auf die vielen Gäste aus den anderen Hansestädten: Wenn ich kann, werde ich allen persönlich den Rüssel reichen“, erklärt der sympathische Werbeträger des historischen Spektakels. Besonders stolz ist der Hanse-Maxi darauf, dass das Jubiläum der Westfälischen Hansetage in seiner Heimatstadt gefeiert wird: „Ich bin mal gespannt, ob es einen großen Kuchen mit 25 Kerzen geben wird: Die kann ich dann alle auf einmal ausblasen. Für einen Elefanten ist das überhaupt kein Problem.“

„Ich freue mich auf die vielen Gäste aus den anderen Hansestädten“

Schon heute weiß der Hanse-Maxi aber auch, dass die beiden Tage richtig anstrengend für ihn werden. Als Wappentier muss er schließlich überall dabei sein. Bei der Eröffnung mit Verkehrsminister Oliver Wittke und Oberbürgermeister Hunsteger-Petermann. Bei den vielen Aktionen rund um die Pauluskirche. Bei den Ausstellungen im Gustav-Lübcke-Museum und in der Sparkasse. Beim großen Festumzug mit Hammer Schulklassen – und dann findet am Abend des 6. Septembers schließlich auch noch die Veranstaltung „Ring in Flammen“ statt, bei der es traditionsgemäß ein großes Feuerwerk geben wird. „Ich glaube nicht, dass ich mich dabei erschrecken werde“, sagt der Hanse-Maxi mit einem Lachen: „Ich klappe einfach meine riesigen Schlappohren zu.“

Bis zu dem großen Tag hat der Hanse-Maxi allerdings noch eine Menge zu tun. Vor allem muss er noch einmal nachlesen, wie das alles war mit Hamm und der Hanse: „Das ist alles schon so lange her.“ In der ersten Pergament-Rolle steht, dass Hamm bis 1651 Mitglied der Hanse war – und dass Kaufleute der Stadt seit dem 14. Jahrhundert in allen Teilen Europas unterwegs waren. Hanse-Maxis Fazit: „Deswegen steht der Hansetag ja auch unter dem Motto: Das Gold der Handelswege.“

Hanse-Maxi

Zur Person:

Hanse-Maxis Geburtsstunde liegt irgendwo im 15. Jahrhundert. Wahrscheinlich wurde er 1469 geboren. Andere Quellen sprechen vom Jahr 1417. Seinem Wirken ist es zu verdanken, dass Hamm von 1549 bis 1651 Prinzipalstadt der kleinen märkischen Städte war. Anlass genug, um am 6. und 7. September auf dem Marktplatz vor der Pauluskirche mit großem Pomp den 25. Westfälischen Hansetag zu feiern. Zu Gast werden über 40 Hansestädte sein.

20 Das neue Arztzentrum: Der rote Hingucker

23 Eurobahn mit „FLIRT“

denkmal

24 Kamin aus Paris

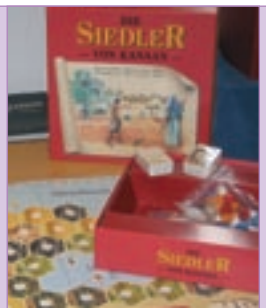

kultur

26 Die christliche Buchhandlung

28 Immer neue Musikwelten

stadtwerke

29 Energiesparen mit Sonne und Ergas

Seit 1999 hat die Stadt Hamm 278 Millionen Euro für die Schulen ausgegeben

Vorrang für die Bildung

In Hamm gibt es 60 Schulen in städtischer Trägerschaft: Sie betreuen über 30 000 Schülerinnen und Schüler. Im Interview mit dem „Hamm-Magazin“ erklärt Schuldezernent Jörg Hegemann, warum Hamms Kinder und Jugendliche beste Voraussetzungen zum Lernen haben.

Hamm-Magazin: *Welche Note würden Sie unseren Schulen geben?*
Hegemann (lacht): Eine schwierige Frage für den Anfang: Ich bin mir aber sicher, dass unsere Schulen deutlich besser als befriedigend sind. Also sage ich: zwei.

Hamm-Magazin: *Worauf sind Sie besonders stolz?*
Hegemann: Mittlerweile verfügen alle 28 Grundschulen über das Angebot der offenen Ganztagsschule: Mit diesem 100-prozentigen Angebot sind wir deutlich weiter als viele andere Städte in Nordrhein-Westfalen. Ganz wesentlich haben uns dabei in der Startphase finanzielle Mittel von Bund und Land geholfen: Wir setzen diese Maßnahmen nun mit eigenen Mitteln in Millionenhöhe fort. Als nächsten Schritt bauen wir das Ganztagsangebot im Bereich an weiterführenden Schulen aus.

Hamm-Magazin: *Und außerdem?*
Hegemann: Bildung hat in Hamm einen hohen Stellenwert. Konkret bedeutet das: Seit 1999 haben wir 278 Millionen Euro für unsere Schulen ausgegeben – vom einzelnen Stück Kreide bis hin zum kompletten Neubau. Allein 113 Millionen Euro sind in Gebäude und Sanierung geflossen.

Hamm-Magazin: *Als Kämmerer sind Ihnen diese großen Investitionen bestimmt nicht immer leicht gefallen …*
Hegemann: Dem Kämmerer tut jeder Euro weh, den er ausgeben muss. Schließlich sind wir nach wie vor finanziell nicht auf Rosen gebettet…

Hamm-Magazin: *… hinzu kommen Ausgaben, die nicht vorgesehen waren: In den vergangenen Monaten hat es Diskussionen über*

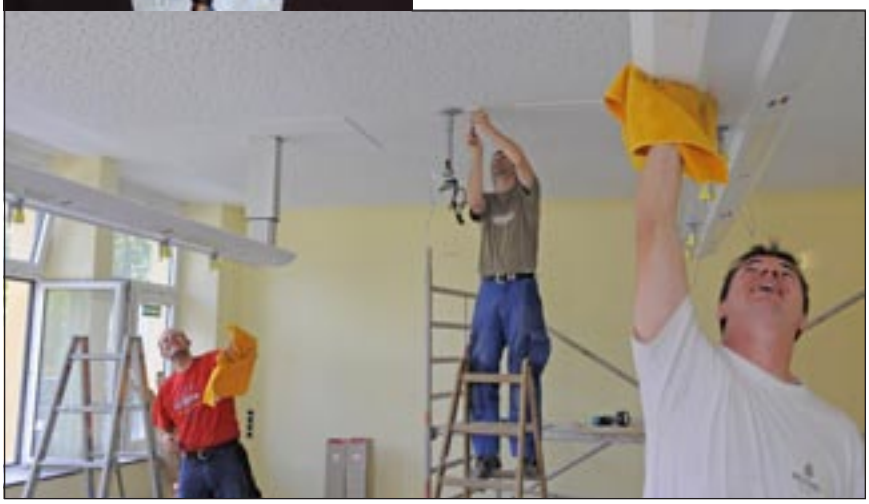

Sanierte Schulen, neue Schulen. Der zuständige Dezernent: Jörg Hegemann.

Schadstoffbelastungen an Schulen gegeben …
Hegemann: Wir nehmen alle Hinweise sehr ernst und reagieren umgehend: Entsprechend der Empfehlung von unabhängigen Gutachtern haben wir umfangreiche Sanierungen bis hin zum Neubau durchgeführt – wie jetzt für die Wilhelm-Busch-Schule geplant. Aber gesundheitliche Risiken haben zu keiner Zeit an irgendeiner Schule bestanden.

Hamm-Magazin: *Sind die Kosten nun aus dem Ruder gelaufen?*
Hegemann: Wir haben in den vergangen Jahren gut gewirtschaftet und für 2008/2009 erneut einen ausgeglichenen Haushalt vorgelegt: Aus diesem Grund können wir uns diese Investitionen leisten. Das Land Nordrhein-Westfalen beteiligt sich mit 4,8 Millionen Euro – der so genannten Schulpauschale – an den Investitionen im Schulbereich. Diesen Betrag verdreifachen wir seit Jahren aus eigenen Mitteln. Fest steht außerdem: Wir können unser Geld nicht besser investieren als in die Bildung von Kindern und Jugendlichen.

Hamm-Magazin: *Wie meinen Sie das?*
Hegemann: Ich bin davon überzeugt, dass uns diese Investitionen dauerhaft sehr viel Geld sparen. Unter anderem leistet Schule einen großen Beitrag zur Integration von ausländischen Kindern und Jugendlichen.

Hamm-Magazin: *Inwieweit haben Sie als Schuldezernent überhaupt Einfluss auf die pädagogische Arbeit an den Schulen?*
Hegemann: Als Schulträger sind wir für die Ausstattung und Unterhaltung der Räumlichkeiten zuständig. Schließlich ist eine angenehme Umgebung auch eine wichtige Vor-

Ingenieurbüro Schwitzki
– Beratende Ingenieure BDB – Hammer Straße 48, 59075 Hamm
www.schwitzki-ingenieurbuero.de · Tel.: 0 23 81 / 7 78 51

Faching. für: ✓ **Statik, Schall- u. Wärmeschutz, Energieberatung**
✓ **SiGeKo nach Baustell V**
✓ **Bergschädensicherung**

OSSENBRINK
GASTRONOMIE & GV-PARTNER
Service für gutes Essen
Zentral-Fax: 0 23 81/89 05-0
Bestell-Fax: 0 23 81/89 05-55
www.ossenbrink.de, info@ossenbrink.de
In der Schlinge 10-14, 59127 Ahlen

Schäfer
Elektrotechnik
Elektroinstallation · Industrieanlagen · Elektroheizung · Telekommunikationsanlagen
Wir sind Partner der Stadt für Elektro-Installationen.
59065 Hamm, Mindener Weg 15, Tel. 0 23 81 - 3 61 80
www.schaefer-elektrotechnik.net

Wohlfühlen und Genießen im Sauerland
4 - Jahreszeiten im Venue für € 275,– pro Person
❖ Anreise täglich (ausgenommen Sept./Okt. Wochenenden)
❖ 5 Übern. inkl. reichhaltigem Frühstücksbuffet
❖ tägl. ein genussvolles Abendessen im Rahmen der HP
❖ Nutzung der Saunalandschaft im kuscheligem Bademantel
❖ Sauerland Card, inkl. kostenloser Busfahrten im Sauerland
Reduzierte Gruppenpreise, Beauty- und weitere Hotel-Angebote auf Anfrage.
AKZENT HOTEL Venue
Akzent Hotel Venue Neuer Weg 28 34508 Willingen
Tel: 0 56 32/4 00 00 www.venuehotel.de info@venuehotel.de

aussetzung für den pädagogischen Erfolg. Die Lerninhalte werden ausschließlich vom Land vorgegeben. Selbstverständlich bemühen wir uns aber um eine enge Vernetzung.

Hamm-Magazin: *Können Sie uns dafür konkrete Beispiele nennen?*
Hegemann: Vor allem bemühen wir uns darum, den Kindern in den Kindergärten das nötige Rüstzeug für die Schule mitzugeben. Aus diesem Grund haben wir seit 2003 gemeinsam mit den freien Trägern

Schulsanierung in vollem Gange.

für alle Einrichtungen Qualitätsstandards entwickelt, die ständig überprüft werden. Durch den so genannten Plan B (Bildung) wollen wir die heute schon gute Zusammenarbeit von Stadt, Trägern und Schulen weiter optimieren. Ebenso geht es nach der Schule darum, dass die Schülerinnen und Schüler einen guten Start ins Berufsleben finden. Bei Haupt- und Realschulen gelingt uns ganz gut Schule und Ausbildungsbetriebe zusammenzubringen – etwa durch Schnupperpraktika und entsprechende Beratung durch Ansprechpartner aus der Wirtschaft.

Das Café im Perthes-Haus

Der Geheimtipp

Gehen wir doch ins Perthes-Haus.“ Das Mittwochscafé, das alle zwei Wochen an der Ludwig-Teleky-Straße 8 geöffnet hat, ist zu einem Geheimtipp für guten Kaffee und feinen, selbst gebackenen Kuchen geworden.

Und das im Perthes-Haus, einer Altenhilfeeinrichtung mit dem Pflegeschwerpunkt Sucht? Die Café-Aktion ist weit mehr, als einen schönen Nachmittag mit unterhaltsamem Programm zu erleben – dahinter steht vielmehr auch das Ziel, „Berührungsängste und Vorurteile gegenüber unseren Bewohnern abzubauen“, erläutert Hauswirtschaftsleiter Reiner Thies.

Der Erfolg spricht für sich: „Mit Berichten über unsere Einrichtung, der Schilderung von individuellen Lebenssituationen, die zum Alkoholismus führen, sowie Haus- und Zimmerbesichtigungen haben wir ein großes Maß an Verständnis erreicht.“ Das Fazit von Reiner Thies: „Unsere Besucher reagieren ausgesprochen positiv. Was uns natürlich mit Freude erfüllt, ist die hohe Wertschätzung unserer Arbeit.“

Wer sind die Besucher? Neben Menschen, die zufällig vorbeischauen, und Dauergästen („wir warten immer auf den Mittwoch“, „das Café hat eine familiäre Atmosphäre“, „ein tolles Team“) z.B. ein Renter-Stammtisch und der Sauerländische Gebirgsverein. Oft ist kein Platz mehr frei: „Besonders wenn die Wandergruppe kommt, ist jeder Tisch besetzt“, freut sich Reiner Thies über die Resonanz. Die nächsten Termine stehen bereits fest: der 3. und 17. September sowie der 1., 15. und 29. Oktober, jeweils von 14 bis 16.30 Uhr. Dann gibt es wieder guten Kaffee und feinen, selbst gebackenen Kuchen im Perthes-Haus. Und andere Gaumenfreuden. Alles zu niedrigen Preisen (Getränke für 0,50 Euro, Kuchen und Torten ein bis 1,30 Euro, Schinkenbrot ein Euro, Eis mit Schokoladesauce und Sahne ebenfalls ein Euro).

Sind begehrt: Die Kuchen von Simone Gust für Kinder.

Wir sind der Getränkelieferant für das Perthes-Haus

ISENBECK PREMIUM PILS

Coca-Cola

MK Getränke Max Krietemeyer

Ihr kompetenter Partner für: Gastronomie & Event's in Hamm
Hafenstr. 117
Tel.: 0 23 81 / 41 81 - 0
Fax: 0 23 81 / 41 81 - 89
www.getraenke-krietemeyer.de

Aus reiner Lebensfreude

Seit über 90 Jahren arbeiten wir bei Manss mit frischen Lebensmitteln. Heute wie damals ist das Vertrauen in die Reinheit und Güte unserer feinen Waren das Wichtigste für unsere Kunden. Wir werden dieses Vertrauen nie enttäuschen. Dafür stehen wir mit unserem Namen.

Feinkost aus Westfalen – täglich frisch gebracht.

Manss

Manss Fruchtimport KG
Großmarkt/Frischezentrum
59063 Hamm
Tel. 02381.984400
Fax 02381.9542778

Restaurant & Café
Fliegerklause
am Flugplatz

Inh. Erika Schmidt
Heessener Str. 22 • 59065 Hamm • Tel. 0 23 81 / 30 42 724

Sonntags der beliebte
Frühstücksbrunch
Wir pflegen die deutsche Küche.
Planen Sie mit uns Ihre Familien-,
Betriebs- und Weihnachtsfeiern.

Große Sonnenterasse/Biergarten für 130 Personen.
Genießen Sie auch den einmaligen
Panoramablick auf die Skyline der Stadt Hamm.

Unsere Öffnungszeiten: Di. – Fr. ab 15:30 Uhr
Sa. + So. ab 10:00 Uhr

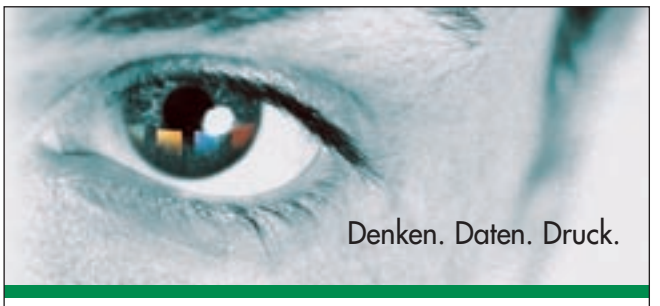

GRIEBSCH & ROCHOL
Druck GmbH & Co. KG

Postfach 7145
59029 Hamm

Gabelsbergerstraße 1
(Gewerbepark Rhynern)
59069 Hamm

Telefon
(0 23 85) 9 31-0

E-Mail: info@grd.de
Internet: www.grd.de

GRIEBSCH & ROCHOL DRUCK

19. Stuniken Markt HAMM
19. 9. bis 23. 9. 2008

Freitag, 16.00 Uhr:
Eröffnung
mit Freifahrten

Samstag bis Montag:
Krammarkt

Dienstag:
Familientag
mit ermäßigten Preisen

Druck KOMET Pirmasens

Zugeschnitten auf Ihr Leben.
Die Sparkassen-Altersvorsorge.

Sparkasse Hamm

Wenn Ihre Altersvorsorge gut sitzen soll, nehmen Sie eine nach Maß! Wir stecken Ihre Bedürfnisse genau ab und schneidern Ihnen ein ganzheitliches Vorsorgekonzept direkt auf den Leib. Damit Ihre finanziellen Freiräume durch attraktive Erträge ständig wachsen. Infos in Ihrer Geschäftsstelle oder auf www.sparkasse.de. Mehr Infos in Ihrer Geschäftsstelle (Tel. 02381 103 - 0) oder unter www.sparkasse-hamm.de.
*Die Höhe der staatlichen Förderung für Ihre Vorsorge ist abhängig von Ihrer Lebenssituation.

Gartenidylle mit Gemeinschaftssinn

Feldarbeit statt Fitnessstudio

Ob frische Möhren oder Äpfel, Blumen in Hülle und Fülle oder einfach nur Entspannung im Grünen. Dem grauen Alltag entfliehen, das möchte doch jeder gerne mal. Was liegt da näher, als ein kleines Paradies, nicht weit von Zuhause – ein Kleingarten.

Gartenzwerge, die oft als „typisch“ für Kleingärten gesehen werden, gibt es allerdings kaum noch. Auch sonst hat sich das angestaubte Image eines Kleingartens in den vergangenen Jahren sehr gewandelt: Die Kleingärtnerei hat sich zu einem modernen Hobby entwickelt. Allein in der Stadt Hamm sind 24 Kleingartenanlagen mit einer Gesamtfläche von 55 Hektar die „grüne Oase“ für insgesamt 3390 Kleingärtner.

TYPISCH HAMM

Gerhard Rohn, stellvertretender Bezirksvorsitzender des Kleingärtnerverbandes Hamm/Unna und Vorsitzender des Kleingartenvereins „Ahsemünde“, ist einer der begeisterten Kleingärtner. Und von Kindesbeinen an dabei. Schon seine Eltern besaßen die Parzelle, die er nun gemeinsam mit seiner Frau Edelgard bewirtschaftet.

Auch wenn sich seit seiner Kindheit viel verändert hat, für Gerhard Rohn liegen die Vorteile eines Kleingartens klar auf der Hand: „Man hat ein Stück Land ganz für sich im Grünen. Viele von uns Kleingärtnern haben eine kleine Wohnung und im Kleingarten die Möglichkeit, dass man auch mal draußen sitzen kann. Dazu haben wir dann auch noch unser eigenes Obst und Gemüse.

Neben der gesunden Ernährung bietet ein Kleingarten auch ein ru-

Grüne Oase: Freude am Gärtnern, Erholung und Paradies für Kinder.

QUERBEET
Garten- und Landschaftsbau
bringt Kreativität in Ihren Garten.
Steinanlagen
Dach- und
Fassadenbegrünung
Wasseranlagen
Schwimmteiche
Planung und Beratung
Hickmann/Wulff GbR
59063 Hamm Im Leinenfeld 20
Telefon 02381-51492

WIR BAUEN IDEEN!
FRANK BEERMANN
Gartenbautechniker
Ein schöner Garten beginnt mit der Pflege eines jeden Detail
GRÜN BAU BEERMANN
Kostenlose Beratung

sennekamp
BAUMSCHULEN
GARTEN-UND LANDSCHAFTSBAU
Baumschule
Pflanzenmarkt
Gartenpflege
Steinarbeiten
Zaunbau
Liquidambar GmbH
59069 Hamm • Im Zengerott 5
Telefon 02385-2313
Wir laden ein zum Heidefest 2008
am 13. und 14. September.

Garten- und Landschaftsbau
Thüer&Wolf
GmbH
Dachbegrünung
OPTIGRÜN
DEPOT-HÄNDLER
Garten- und Landschaftsbau
komplett ums Haus von der
Baugrube bis zur Dachbegrünung
Tel. 0 23 81/9 72 08-0
Fax 0 23 81/78 01 10
59075 Warendorfer Str. 12

higes Plätzchen zur Entspannung. Und bei so mancher Gartenarbeit könne man sich außerdem das Fitnessstudio sparen, scherzt Gerhard Rohn. „Schon als Kinder haben wir immer gerne im elterlichen Garten mitgeholfen oder gespielt. Heute seien Familien mit Kindern in einer Kleingartenanlage leider eher eine Ausnahme. Dabei sei ein eigener Garten ein Paradies für Kinder. Hier können sie in der Natur spielen und lernen viel über die Flora und Fauna. „Die Kinder wissen dann auch, dass die Erbsen nicht aus der Dose, sondern aus der Schote kommen, oder dass Möhren in der Erde wachsen."

Viele Kleingärtner spezialisieren sich über die Jahre auch auf Blumenzucht oder die Anpflanzung von seltenen Gemüse- und Obstsorten. Jeder Kleingärtner steckt unterschiedlich viel Arbeit in sein Hobby, aber grundsätzlich könne man von etwa ein bis zwei Stunden Gartenpflege pro Woche ausgehen. Dem Lauf des Jahres entsprechend sei natürlich im Sommer mehr zu tun.

„Wir sind eigenwillig!", antwortet Gerhard Rohn auf die Frage, was denn an der „Ahsemünde" im Vergleich zu anderen Kleingartenanlagen besonders sei. Ahsemünde sieht sich als Vorreiter des Individualismus in der Kleingärtnerei. „Allein dadurch, dass wir in der Bebauung nicht alle die gleichen Häuser haben, wie es in anderen Kleingärten üblich ist. Der eine hat ein Holzhaus, der nächste ein Steinhaus und auch in der Größe unterscheiden sich die Häuschen und die Gärten wesentlich."

Mit 76 Jahren zählt die Anlage zu den ältesten der Region. Auch das Miteinander ist hier von besonderer Bedeutung. So beteiligt sich jeder Kleingärtner der 77 Parzellen gerne und aktiv am Vereinleben – Highlight ist das jährliche Sommerfest.

Theater und Konzerte

Die Witwen, Heinrich Heine und der Jazz

Als Rechtsanwalt Dr. Stein ist der bekannte Theater- und Fernsehschauspieler Stefan Reck am 23. September um 20 Uhr auf der Kurhausbühne zu sehen. In Ludwig Thomas „Die Witwen“ versuchen drei wohlmeinende Freunde, ihn unbemerkt mit der richtigen Dame zu verkuppeln. Doch das ist gar nicht so einfach – heilloses Chaos ist vorprogrammiert.

Heinrich Heine ist Dreh- und Angelpunkt des Konzertabends am 24. September auf Schloss Heessen. Sein feines Gespür für Klang und Rhythmus hat bis heute rund 2500 Komponisten zu mehr als 8000 Vertonungen inspiriert. Mezzosopranistin Uta Grunewald, Pianist Hellmuth Vivell und Schauspielerin Sabine Wackernagel (Foto oben) bringen Heinrich Heine in Wort und Musik zu Gehör.

Gitarrenlastig wird es am 26. September im Kurhaus: das Michael-Sagmeister-Trio eröffnet das Jazzforum. Autodidakt Sagmeister (Foto unten) ist seit mehr als 30 Jahren erfolgreich im Geschäft, Auftritte bei zahlreichen bedeutenden Festivals im In- und Ausland sicherten ihm seinen Platz in der internationalen Jazz-Szene. Seine Bandkollegen – Bassist Martin Gjakonovski und Schlagzeuger Michael Küttner – stehen ihm in punkto Qualität in nichts nach.

Haus Helena
Fam. Zwick, Wangerooge, Bahnhofstraße 1, Telefon 0 44 69 / 5 50, Fax 94 23 28
Wir bieten gemütl. Zimmer mit DU/WC, freundlicher Aufenthaltsraum, reichhaltiges Frühstück. **Werden auch Sie unser Stammgast!**

Moselurlaub Nähe Bernkastel
7xÜ/HP (Frühstücksbuffet 3 Gang Menü) 284,- € p.P. im DZ (abzgl. 20,- € im August für Anreise pro PKW) Schifffahrt, Busfahrt, Weinprobe
Weingut & Winzerhof Wendland
Rosenstr. 12, 54487 Wintrich
Tel. 0 65 34 / 87 96, Fax. -/ 1 83 41
www.wendland-wintrich.de

☆ ☆ ☆ **Komfort-Pension Stiegelmeier**

Alle Zimmer mit DU/WC, Tel., inkl. Kabel-TV, Radio, Weckuhr, Minibar Mietsafe, z.T. Balkon, Fön, Hallenbad, Solarium, Lift, Frühstücksbuffet. Abends Menüwahl.
ÜF pro Tag ab 30,– €
Halbpension pro Tag ab 40,– €
Pauschalangebote!
Astenweg 1 • 59955 Winterberg • Tel. 0 29 81/4 21 • www.stiegelmeier.de

Ferienwohnung Kümmerling
Zum Birkenpfad 1
97631 Bad Königshofen/Bayern
Telefon: (0 97 61) 12 77
Ferienhaus-Kuemmerling@t-online.de

Haus in der Nähe des Kurzentrums (Franken-Therme), mit PC und Internetanschluss, Telefon. Große Liegeterrasse, eigener Parkplatz, TV, gute Ausstattung, ruhige Lage, für 2 – 5 Personen ab 30,– Euro, behindertengerechte Einfahrt, Tiere erlaubt.

Das will ich erleben: Die Ruppertsklamm

Ein kleines Abenteuer und ein Schuss Romantik: die **Ruppertsklamm in Lahnstein im UNESCO Welterbe „Oberes Mittelrheintal“ direkt am Rheinsteig** läßt Sie in den Seilen hängen und macht Lust auf klettern und kraxeln.
Durch die ca. 1,5 km lange Felsenschlucht in einem Seitental der Lahn führt der Rheinsteig.
Ein Höhenunterschied von 235m wird überwunden, der Weg führt über kleine Brücken und schmale Stege und ist zum Teil mit dicken Seilen gesichert ...

Infos / Buchungen für Rheinsteigwanderer:
Tourist-Information
Stadthallenpassage
56112 Lahnstein
Tel. 02621 / 914 171
Fax: 02621 / 914 340
eMail:
touristinfo@lahnstein.de
www.lahnstein.de

Lahnstein
Stadt an Rhein und Lahn
im Welterbe Oberes Mittelrheintal

Im verträumten Fischerort Ditzum an der Nordseeküste

*Sehr schöne ****Komfort-Ferienwohnung zu vermieten.*

Anfragen an: Gerhard Hackmann
Kämperstraße 12
26871 Aschendorf/Ems
Tel. 0 49 62/9 11 20
Fax: 91 12 26

Umschulungszentrum für kaufm. Berufe in Hamm und Ahlen

Einzugsgebiet:
Kreis Warendorf, Hamm, Unna, Dortmund, Lünen, Kamen, Lippstadt, Soest, Arnsberg, Münster, Coesfeld, Bielefeld, Gütersloh

Nächster Termin:
Mittwoch, 1. Oktober 2008

Zertifiziert für die Bildungsgutscheine der Kostenträger

WIRTSCHAFTSINSTITUT
LENZEN-JACK
HAMM GMBH
59229 Ahlen, Zeppelinstr. 63
Tel. 02382 8886075
59065 Hamm, Neue Bahnhofstr. 1-3
Tel. 02381 25960

STERN APOTHEKE
Sternstraße 12
59065 Hamm
Tel. 0 23 81/1 23 33
www.Stern-Apotheke-Hamm.de
✓ Wir ermitteln Ihre Blutwerte
✓ Wir untersuchen Ihren Urin
✓ Haar-Mineralstoff-Analysen
✓ Zahnamalgam-Test
✓ Wir untersuchen für Sie Wasser, Boden und Luft auf Umweltgifte
Mit uns parken Sie günstiger
1 Stunde frei
Bei einem Mindesteinkauf von 5 € erhalten Sie eine Parkgebührenerstattung in Höhe von 50 Cent.
... die kümmern sich!

Engagieren sich für die Elternschule: Petra Grünendahl, Mirella Baron, Angelika Kuhlmann und Joachim Sensebusch (von links).

Bundesweit bekannt: die Hammer Elternschule

Starke Eltern – starke Kinder

Natürlich freuen sie sich, dass die Hammer Elternschule „ein überregionales Vorzeigeprojekt ist, mit einem bundesweiten Bekanntheitsgrad“. Weit wichtiger ist den Verantwortlichen aber, dass Eltern und Kinder in Hamm eine starke Lobby haben. Die Elternschule wurde vor acht Jahren von einem kleinen, motivierten Initiativkreis ins Leben gerufen. „Auslöser war der 2000 veröffentlichte Armutsbericht“, erinnert sich Angelika Kuhlmann von der Diakonie Ruhr-Hellweg, „der Problemlagen nicht nur der Familien beschrieb, sondern auch Kinderarmut aus Sicht von Schulen und Kindertagesstätten offenbarte.“

Um ebenso konkrete wie praktische Abhilfe zu organisieren, entwickelte eine Projektgruppe das Konzept der Elternschule. Die Elternschule ist ein Erfolgsmodell: Sie hat inzwischen genau 104 Mitglieder – viele Kindertagesstätten und Schulen, aber auch Beratungsstellen, Kliniken, Kirchengemeinden und Stadtteilbüros. Alle 104 Einrichtungen beteiligen sich mit eigenen Veranstaltungen, Kursen und Seminaren an dem Beratungsprogramm der Elternschule.

„Gegen den Begriff Elternschule gab es“, berichtet Joachim Sensebusch vom Deutschen Kinderschutzbund, „zunächst große Vorbehalte, vor allem unter Fachleuten“. In einer Umfrage habe sich der Name aber durchgesetzt: „Das war ein ganz eindeutiges Ergebnis.“ Längst ist die Elternschule ein Markenzeichen der familienfreundlichen Stadt Hamm.

Ein „TÜV-Siegel“ ist aus Sicht von Petra Grünendahl, Mitglied der Leitungsgruppe, der „Hammer Erziehungskonsens“. Der Erziehungskonsens, der eine „unglaublich wichtige“ Leitlinie für Erziehung sei, macht für die Gewaltdimension in der Erziehung sensibel und befürwortet gewaltfreie Strategien. Er macht Vorschläge zur Vereinbarung von Elternrechten und Kinderrechten sowie die daraus resultierenden Pflichten. Und er ermutigt Eltern, bewusst zu erziehen und den Kindern genügend Zuwendung zukommen zu lassen, aber nicht grenzenlos alle Verhaltensweisen zu tolerieren und alle Wünsche zu erfüllen.

Die vielfältigen Angebote der Hammer Elternschule sind nach Bereichen differenziert: „Schwangerschaft und Geburt“, „0 – 3 Jahre“, „Kindergartenalter“, „Grundschulalter“, „Alter 10 – 14 Jahre“, „Pubertät“ und „Alle Altersgruppen“. Die Themenpalette reicht von „Ganzheitlicher Geburtsvorbereitung“ über „Aufsuchender Elternhilfe“, „Starke Eltern – starke Kinder“ und „Wie kann ich am besten mein Kind für die Schule fördern?“ bis hin zu „Sprachentwicklung und Sprachförderung“ sowie „Pubertät: Aufbruch, Umbruch, kein Zusammenbruch!“.

Einen zusätzlichen Schub für die Elternschule erhofft sich die Leiterin der Geschäftsstelle, Mirella Baron, von der unmittelbar bevorstehenden nächsten Etappe: Am 9. September wird aus der Elternschule ein eingetragener Verein, die „Elternschule Hamm e.V.“. Alle Beteiligten, die sich ehrenamtlich für die Elternschule engagieren, sehen als Vorteil, dass „wir dann eine Organisationsstruktur haben, wo alle Fäden zusammenlaufen. Bisher hatte das Ganze mehr Projektcharakter“.

Info: www.hamm.de/elternschule

Wandern - Wohlfühlen - Schlemmen

in unserem Berggasthof mit gepflegter Gastlichkeit Streichelzoo, Liegewiese im Erzgebirge...

Haus Fürstenberg, Inhaber Fam. Loos
Am Fürstenberg 3, 08344 Grünhaun-Beierfeld
Telefon 03774/26375, www.haus-fürstenberg.de
E-Mail: Haus.fuerstenberg@web.de

4 Übernachtungen mit Halbpension
+ 1 Begrüßungsgetränk
+ freier Eintritt im „Klein-Erzgebirge“

Preis p.P. 120,– €

FUGE
Forum für Umwelt und gerechte Entwicklung e.V.

fair gehandelte und ökologische Waren
Widumstr. 14
59065 Hamm

Tel.: 02381 – 41511
E-mail: fuge@fuge-hamm.de

außerdem:
Informationen, Medien und Unterrichtsmaterialien zu Eine Welt und Umwelt

BULLENREITEN

GAUERNACK
58706 Menden
Iserlohner Landstraße 103
Tel. 0 23 73 / 28 28

improvements for better living

www.Ralf-Jakob.info

Badegestaltung · Sauna · Dampfbad · Wärmekabine · Wellness · Heizungstechnik
Im Sundern 80 · 59075 Hamm
Tel. 0 23 81/97 45 07 · Fax 97 45 08

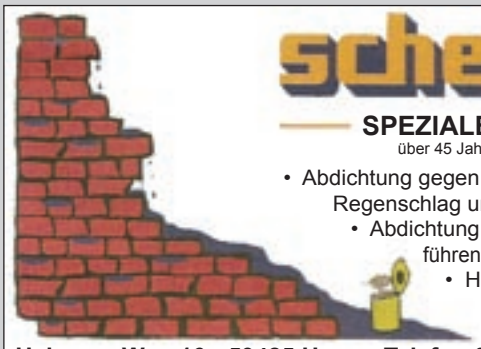

schemm
SPEZIALBETRIEB
über 45 Jahre in Unna

- Abdichtung gegen Mauerfeuchtigkeit, Regenschlag und Grundwasser
- Abdichtung von wasserführenden Dehnungsfugen
- Hausschwammbekämpfung

Uelzener Weg 16 • 59425 Unna • Telefon 0 23 03 - 25 31 20

Veranstaltungskalender September 2008

www.hamm.de

Ausstellungen

bis 19.09.2008
Landesarbeitsgericht,
Marker Allee
Wolfgang Hoffmann
„Visuelle Sprache der Kunst“
Bilder, Porträts und Akte

bis 21.09.2008
Maxipark,
Hammer Künstlerbund
Grafische Arbeiten von Maciej Guzhiczak (Kalisz) und Peter Tournée

bis 02.11.2008
Maxipark, Elektrozentrale
Gordon Brown:
„Holz-Gezeiten“

01.09. – 20.10.2008
Oberlandesgericht, Heßlerstr.
Anwalt ohne Recht
Schicksale jüdischer Anwälte in Deutschland nach 1933

06.09. – 19.10.2008
Otmar Alt Stiftung
Martin Sander:
Ausstellung des Stipendiaten

07.09. – 04.01.2009
Gustav-Lübcke-Museum
Gold der Handelswege – Der frühgeschichtliche Fernhandel in der Region am Hellweg und Nordwest-Deutschland

07.09.2008
11.00 – 18.00 Uhr
Künstlerateliers in Hamm
„Offene Ateliers in Hamm“

07. – 28.09.2008
Stadthaus-Galerie
Kunst im Quadrat,
Arbeitskreis Kunst Hamm

Bildung

bis 31.12.2008
Stadtarchiv
Hamm: ‚33/‘45

06./07.09.2008
14.00 Uhr
ab „insel“, Willy-Brandt-Platz
Wo einst das Wasser rauschte ...
Führung durch die Ringanlagen

06./7.09.2008
jeweils 10.00, 12.00, 14.00 und 16.00 Uhr
ab „insel“, Willy-Brandt-Platz
Innenstadtrundgang

07.09.2008
14.00 Uhr
ab „insel“, Willy-Brandt-Platz
Zechentour

07./14./21./28.09.2008
15.00 Uhr
Gustav-Lübcke-Museum
Führung:
„Vom Gold der Germanen zum Salz der Hanse“

14.09.2008
14.00 Uhr
Radroute Panorama
Rundkurs durch das Hammer Stadtgebiet

21.09.2008
14.30 Uhr
ab „insel“, Willy-Brandt-Platz
Einmal kreuz und quer – große Stadtrundfahrt

22.09.2008
10.00 – 17.00 Uhr
Reginenhaus Rhynern
Fachtagung: Sterben zum Leben bringen

24.09.2008
15.00 Uhr
Gustav-Lübcke-Museum
Führung „Üppig und verspielt“ – Streifzüge durch Barock u. Rokoko

05.10.2008
11.00 Uhr
ab „insel“, Willy-Brandt-Platz
Innenstadtrundgang

Bühne

03.09.2008
17.00 Uhr
Waldbühne Heessen
Im weißen Rössl

04.09.2008
20.00 Uhr
Maxipark, Festsaal
Dr. Eckart von Hirschhausen
„Glücksbringer“

06.09.2008
20.00 Uhr
Waldbühne Heessen
Im weißen Rössl

12.09.2008
20.00 Uhr
Maxipark, Festsaal
Jürgen von der Lippe

16.09.2008
17.30 Uhr
Lutherkirche
ulman (Deutschland)
Klangkosmos Weltmusik

18.09.2008
20.00 Uhr
Maxipark, Werkstatthalle
Matthias Deutschmann:
„Die Reise nach Jerusalem“

20. – 21.09.2008
Kurhaus Bad Hamm
„Jugend tanzt“
Landeswettbewerb NRW

23.09.2008
20.00 Uhr
Kurhaus Bad Hamm
Die Witwen
Komödie von Ludwig Thoma

24.09.2008
20.00 Uhr
Maxipark, Werkstatthalle
1LIVE Lukas´
Auswärtsspiel 2008/2009
Jan Böhmermann spricht Lukas P.

28.09.2008
10.30 Uhr
Kurhaus Bad Hamm
Hammer Kulturfrühstück
„Frühstück mit Sokrates“
– ausverkauft –

Feste

06./07.09.2008
Marktplatz
25. Westfälischer Hansetag
Gold der Handelswege

06.09.2008
Otmar-Alt-Stiftung
Sommerfest

06.09.2008
19.00 Uhr
Otto-Krafft-Platz
Ring in Flammen!: Lübecker Salon-Ensemble mit Feuerwerk

06./07.09.2008
13.00 – 18.00 Uhr/
11.00 – 18.00 Uhr
Maximilianpark
Drachentage der Drachenfreunde Hamm

11. – 15.09.2008
Marktplatz, Pauluskirche
4. Hammer Ramadanmarkt „Hammer Muslime für Hamm“

12. – 14.09.2008
Heessener Markt
Heessener Schlemmertage (verkaufsoffen) & Jan Dümmelkamp-Sonntag (14.09.2008)

19. – 23.09.2008
19. Stunikenmarkt
Innenstadtkirmes

Kinder

05.09.2008
20.00 Uhr
Waldbühne Heessen
Max und Moritz

06.09.2008
19.30 Uhr
Kulturbahnhof Hamm
„SOWOHLalsAUCH“ JugendTheaterWerkstatt Helios-Theater

07./21.09.2008
14.00 – 18.00 Uhr
Maxipark, Fuchsiengarten
Die Minieisenbahn fährt

07.09.2008
16.00 Uhr
Kulturbahnhof Hamm
„SOWOHLalsAUCH“ JugendTheaterWerkstatt Helios-Theater

07.09.2008
16.00 Uhr
Waldbühne Heessen
Münchhausen junior – verrückte Reise zum Mond

11.09.2008
15.00 Uhr
Bezirksbücherei Rhynern
„Abgeschlossen“ (ab 4 J.)

13.09.2008
10.00 – 18.00 Uhr
Maxipark, Fuchsiengarten
Dampfbahnclubtreffen

13./18.09.2008
19.00 Uhr
Kulturbahnhof Hamm
„Heut kommt ER“ (Helios-Theater)

16./17.09.2008
11.00 Uhr
Kulturbahnhof Hamm
„Heut kommt ER“ (Helios-Theater)

21.09.2008
11.00 – 18.00 Uhr
Maxipark
Weltkindertag

24.09.2008
15.00 Uhr
Kulturbahnhof
Die Bremer Stadtmusikanten – oder – Was geht, wenn nichts mehr geht?!; Filou Fox Solo Figurentheater Hannover (ab 5 J.)

27.09.2008
Ab 17.00 Uhr
Maxipark, Glaselefant
Nachtschwärmer: Übernachten im Glaselefanten

28.09. – 01.02.2009
Gustav-Lübcke-Museum
„Das alte Ägypten begreifen“

29.09.2008
09.00 – 17.30 Uhr
Eissporthalle
Herbstferien Spezial on Ice

Kino

03.09.2008
17.00/20.00 Uhr
VHS-Kino im Cinemaxx
„Julia“
Regie: Erick Zonca. Frankreich 2007

Zentralhallen Hamm
Ökonomierat-Peitzmeier-Platz 2 • 59063 Hamm
Tel. (0 23 81) 37 77-20 • Fax (0 23 81) 37 77-77
E-Mail: info@zentralhallen.de

Highlight des Monats:
Oldtimer-Markt
05. – 07. September 2008

Di.	2.	9.	Rinder-, Nutzvieh- und Kälberauktion
Mi.	3.	9.	Pferdemarkt
Fr.	5.	9.	Oldtimermarkt
Sa.	6.	9.	Oldtimermarkt
So.	7.	9.	Oldtimermarkt
Fr.	12.	9.	Private Veranstaltung
Sa.	13.	9.	Terraristika Hamm
So.	14.	9.	Second-Hand-Modemarkt
Mi.	17.	9.	Pferdemarkt
Do.	18.	9.	Messe Fa. Kampmann Schweißtechnik
Fr.	19.	9.	Messe Fa. Kampmann Schweißtechnik
So.	21.	9.	Landesmeisterschaft des Nordrhein-Westfälischen Friseurhandwerks
Mo.	22.	9.	Landesmeisterschaft des Nordrhein-Westfälischen Friseurhandwerks
Sa.	27.	9.	Pink Floyd Show – Off the wall
So.	28.	9.	Sammler-, Antik- und Trödelmarkt
Mo.	29.	9.	Baugenossenschaft „Freie Scholle“

Sammler-, Antik- & Trödelmarkt

Zentralhallen Hamm GmbH
59063 Hamm
Ökonomierat-Peitzmeier-Pl. 2-4
Tel. (0 23 81) 37 77-12
Fax (0 23 81) 37 77-17
eMail: info@zentralhallen.de

insel Verkehr&Touristik
Kartenvorverkauf für viele Veranstaltungen auch bundesweit!
Telefon (0 23 81) 2 3 400

www.zentralhallen.de

LVM Versicherungen M. Kollas · Tel. 880088
Getränke Max Krietemeyer
ISENBECK take it easy... feinherbes Spitzenpilsener

Erster Schultag in Hamm

Süßigkeiten und Neugier

Für Kinder ist er ein ganz besonderer Tag: Der Tag der Einschulung. Nicht nur wegen der großen Schultüte mit kleinen Überraschungen und süßen Leckereien. Der erste Tag ist bestimmt von zahlreichen neuen Eindrücken: Vor allem sind die Kinder natürlich gespannt auf die neuen Lehrer und Mitschüler. An den 28 Grundschulen in Hamm wurden am ersten Schultag 1720 Kinder eingeschult. Hinzu kommen die I-Dötze der sechs Förderschulen, die mit ihren Eltern bei liebevoll vorbereiteten Begrüßungsfeiern ihre ersten Momente als Schulkinder erlebten. Seit Beginn dieses Schuljahres sind alle Grundschulen und Förderschulen mit Primarstufe offene Ganztagsschulen: Mit 312 neuen Anmeldungen zeigte sich auch in diesem Bereich eine hohe Nachfrage. Das „Hamm-Magazin“ hat den ersten Schultag an der Overbergschule besucht - und die ersten Eindrücke im Foto festgehalten. Die Bilder beweisen: Schule kann ganz viel Spaß machen.

Fotos: Hübner

10.09.2008
17.30/20.00 Uhr
VHS-Kino im Cinemaxx
„Cassandras Traum“
Regie: Woody Allen.
USA/Großbritannien 2007

17.09.2008
17.30/20.00 Uhr
VHS-Kino im Cinemaxx
„Brügge sehen…und sterben?“; Regie: Martin McDonagh.
Großbritannien/Belgien 2008

24.09.2008
17.30/20.00 Uhr
VHS-Kino im Cinemaxx
„Mein Bruder ist ein Einzelkind“; Regie: Daniele Luchetti.
Italien/Frankreich 2007

Klassik

03.09.2008
20.00 Uhr
Gut Drechen
Programmänderung: Klavierquartett „Fauré“
Klassik Sommer Hamm 2008

06.09.2008
11.15 Uhr
Pauluskirche
Musik zur Marktzeit
Konzertblockflötenkreis Hamm-Mark

07.09.2008
18.00 Uhr
Kurpark-Pavillon (bei Regen im Kurhaus)
„Losch“ und „Die Geschichte vom Soldaten“
Klassik Sommer Hamm 2008

10.09.2008
20.00 Uhr
Wasserturm
Barocco Celtico
– ausverkauft –
Klassik Sommer Hamm 2008

13.09.2008
20.00 Uhr
Otmar-Alt-Stiftung
Ensemble Tityre: Herztöne
– ausverkauft –
Klassik Sommer Hamm 2008

14.09.2008
18.00 Uhr
Pauluskirche
Orgelkonzert mit Kantor Heiko Ittig

14.09.2008
20.00 Uhr
St. Regina
Kreuzüber Bach
Klassik Sommer Hamm 2008

24.09.2008
20.00 Uhr
Schloss Heessen
Es treibt mich hin, es treibt mich her
Heinrich Heine in Liedern, Lyrik und Prosa

28.09.2008
18.00 Uhr
Lutherkirche
Orgelkozert mit Joachim Heßler (Do)

Literatur

07.09.2008
Büchercity-Ost
Büchertrödelmarkt mit Rahmenprogramm

15.09.2008
20.00 Uhr
KAUFHOF Hamm
Crime Night: Mord auf Bestellung
Mord am Hellweg IV

26.09.2008
20.00 Uhr
Luftsportclub Hamm
Crime Night: Hellweg meets Europe
Mord am Hellweg IV

04.10.2008
20.00 Uhr
Pohls Mühle
Ladies Crime Night
Mord am Hellweg IV

Messen / Märkte

02.09.2008
10.00 Uhr
Zentralhallen
Rinder-, Nutzvieh- und Kälberauktion

03.09.2008
08.00 Uhr
Zentralhallen:
Veranstaltungshalle
Pferdemarkt

05. – 07.09.2008
09.00 Uhr
Zentralhallen
Oldtimer-Markt

13.09.2008
10.00 Uhr
Zentralhallen
Terraristika Hamm

14.09.2008
11.00 Uhr
Zentralhallen: Foyer
Second-Hand-Modemarkt

17.09./01.10.2008
08.00 Uhr
Zentralhallen:
Veranstaltungshalle
Pferdemarkt

28.09.2008
11.00 Uhr
Zentralhallen:
Veranstaltungshalle, Foyer
Sammler-, Antik- und Trödelmarkt

Rock / Pop / Jazz

05./12.09.2008
20.00 Uhr
Louis Bar & Cafe
Blues-Session

06.09.2008
ab 16.00 Uhr
Kulturrevier Radbod
11. Reggae Summer Night

14.09.2008
11.00 Uhr
Gasthaus „Alte Mark“
Jazzfrühschoppen mit Dixie-College-Band

14.09.2008
11.00 Uhr
Schloss Oberwerries
10. Jazzfrühschoppen des Rotary Clubs Hamm

26.09.2008
20.00 Uhr
Kurhaus Bad Hamm
Michael Sagmeister Trio

03.10.2008
20.00 Uhr
Kurhaus Bad Hamm
Into the Blue – Finest Organ Jazz

Sport

05.09.2008
15.00 – 21.00 Uhr
Eissporthalle
Start in die neue Saison

05.09.2008
19.30 Uhr
Maxipark-Arena,
Ostwennemarstraße
ASV Hamm : SV Post Schwerin

07.09.2008
10.30 Uhr
ab Werler Straße (McDonalds)
Rennradüberraschungs-tour des Allgemeinen Deutschen Fahrrad-Clubs

20.09.2008
19.15 Uhr
Maxipark-Arena,
Ostwennemarstraße
ASV Hamm : TV Emsdetten

21.09.2008
11.00 Uhr
Alter Bauhof, Zum
Torksfeld 2
Herringer Walkingsonntag (6 u. 10 km)

28.09.2008
3. Hammer City-Lauf

03.10.2008
17.00 Uhr
Maxipark-Arena
ASV Hamm : VfL Bad Schwartau

... und sonst

01. – 13.09.2008
10.00 – 20.00 Uhr
Allee-Center
„BMW-Legenden erleben“

01./26.09.2008
19.30/19.00 Uhr
Kolpinghaus, Oststraße 53
Info Veranstaltung des Maritim-Bootsclub

02.09.2008
14.00 Uhr
ab Anleger Hafenstraße
Hammer Schleusenkreuzfahrt

04.09.2008
15.00 – 20.00 Uhr
Sachsenhalle,
Piebrockskamp
Blutspende beim DRK

04.09.2008
17.00 – 19.00 Uhr
St. Marien-Hospital
Hepatitis Hilfe Unna Hamm Soest e.V.
Selbsthilfegruppe Hamm

06.09.2008
09.30 Uhr
ab Anleger Hafenstraße
mit der Santa Monika zum Westf. Industriemuseum Henrichenburg

06.09.2008
20.00 Uhr
Otmar-Alt-Stiftung
„Mit Biss“: Heiko Engelkes im Gespräch mit Otmar Alt

07.09.2008
11.00 Uhr
ab Galerie O.Bol, Martin-Luther-Platz 48
„Offene-Atelier-Tour“ des ADFC

07.09.2008
11.00 Uhr
Malteser Krankenhaus
St. Josef
Kreißsaalführung

07.09.2008
15.00 Uhr
Kurhaus Bad Hamm
Musical zur Tortenschlacht HerbstZeitLos

09.09.2008
14.00 – 19.00 Uhr
Blutspendebus Westring
Blutspende beim Deutschen Roten Kreuz

11.09.2008
16.30 – 19.30 Uhr
Bonhoeffer-Haus
Blutspende beim DRK

13.09.2008
11.00 – 17.00 Uhr
Polizeipräsidium, Hohestr. 80
„Tag der offenen Tür“
Musikalische Unterhaltung:
Schüler-Bigband des
Freiherr-vom-Stein
Gymnasiums

14.09.2008
Tag des offenen Denkmals
„Vergangenheit aufgedeckt – Archäologie und Bauforschung“

14.09.2008
10.00 Uhr
Hammer Eisenbahn-freunde
V 200 033 – Nostalgiefahrt ins Weserbergland mit rustikalem Bauernschmaus in Ottbergen und Stadt-Erkundung Höxter

14.09.2008
10.30 Uhr
ab Marktplatz
„Die etwas andere Bauernhoftour“
Innungskrankenkassen/ ADFC

14.09.2008
11.00 – 18.00 Uhr
Maxipark
Eine-Welt-und-Umwelttag

14.09.2008
11.00 – 14.00 Uhr
Heinrich-Budde-Straße 2
Blutspende beim Deutschen Roten Kreuz

15.09.2008
19.00 Uhr
„Zum Münsterland“
Radler Stammtisch des Allgemeinen Deutschen Fahrrad-Clubs

16.09.2008
17.00 – 20.00 Uhr
Forum des Westfälischen
Anzeigers, Pressehaus
Beratungstag für Existenzgründer

21.09.2008
10.00 Uhr
ab Marktplatz
20-Dörfer-Tour des ADFC (80 km)

22.09. – 27.09.2008
15.00 – 18.00 Uhr
FUgE-Weltladen, Widumstraße
„Faire Woche“

22.09.2008
10.00 – 17.00 Uhr
Reginenhaus Rhynern
Sterben zum Leben bringen
Fachtagung

27.09.2008
09.00 Uhr
Westenschützenhof
Frühstücks-Treffen für Frauen: „Von der Feiheit loszulassen“, Karin Vorländer

27.09.2008
10.00 – 13.00 Uhr
FUgE-Weltladen, Widumstraße
Faires Frühstück

28.09.2008
11.00 – 18.00 Uhr
Maximilianpark
100 Jahre Freiwillige Feuerwehren Uentrop, Haaren, Frielinghausen, Norddinker, Vöckinghausen, Ostwennemar, Werries

28.09.2008
14.00 Uhr
ab Marktplatz
ADFC-Tour zum Haus Seppenhagen (30 km)

29.09. – 11.10.2008
10.00 – 20.00 Uhr
„Modeherbst“
aktuelle Trends im Herbst

Facharztzentrum an der Werler Straße eröffnet Ende 2008

Der rote Hingucker

Rote Kaba? Neues Krankenhaus?“ rätseln viele Hammenser, wenn sie den sechsstöckigen, von der Optik her dominanten Neubau an der Werler Straße sehen – das Facharztzentrum am Evangelischen Krankenhaus (EVK) mit einem innovativen Angebot rund um die Gesundheit. „Hinter dem Bauzaun ist ein modernes Gebäudes entstanden, das mit seiner roten Aluminium-Fassade auch ein echter Hingucker geworden ist“, berichtet Dr. Friedrich Hein, Medizinischer Leiter des EVK und Projektleiter für das Facharztzentrum.

Im Facharztzentrum Werler Straße 110 werden ab Ende 2008 Mediziner unterschiedlicher Fachrichtungen ihre Praxen beziehen. Im Erdgeschoss wird sich das ambulante OP-Zentrum Hamm befinden. Ebenfalls vor Ort: Ein Zentrum für Physiotherapie und Rehabilitation, eine Apotheke und ein Orthopädie-Fachgeschäft.

Nach den Worten Heins bietet die räumliche Nähe unterschiedlicher medizinischer Einrichtungen viele Vorteile für Mieter und Patienten. Ärzte, Therapeuten, Orthopädietechniker und Apotheker könnten eng zusammen arbeiten und sich im Sinne der Patienten direkt austauschen. Die Nähe zum EVK erleichtere die Abstimmung mit den Krankenhausärzten. Dies werde auch durch die moderne Technik unterstützt. Patienten könnten so eine optimale Behandlung erhalten, bei der alle ambulanten und stationären Möglichkeiten ausgeschöpft würden.

Organisatorisch werde vieles für die Patienten und Arztpraxen getan. „Wir können zum Beispiel“, betont der Projektleiter, „zentrale IT-Lösungen anbieten, die die Terminabstimmung untereinander und den Austausch von Untersuchungs- und Behandlungsergebnissen erleichtern.“

Das ungeschriebene Motto des ambulanten OP-Zentrums Hamm im Erdgeschoss des Facharztzentrums lautet: „Morgens operiert, abends zu Hause“. Es werde dem Wunsch vieler Patienten gerecht, Operationen wenn möglich ambulant durchführen zu lassen und sich dann in heimischer Umgebung zu erholen. „Die Ausstattung der OPs, die Narkosegeräte und die Aufwachräume erfüllen höchste Anforderungen“, sagt der Medizinische Leiter. „Übrigens können auch Ärzte, die nicht im Facharztzentrum ansässig sind, hier OP-Kapazität mieten.“

Innen und außen wartet das Facharztzentrum Werler Straße 110 mit modernem Ambiente auf. Dank der stützenfreien Bauweise konnten die Räumlichkeiten ganz individuell nach den Wünschen der Mieter gestaltet werden. Dr. Friedrich Hein ist überzeugt: „Mitarbeiter und Patienten werden sich in dem angenehmen Arbeitsklima des Gebäudes wohl fühlen.“

Gelungene Architektur: das neue Arztzentrum an der Werler Straße.

Das direkt neben dem Facharztzentrum liegende Parkhaus des Evangelischen Krankenhauses steht Patienten und Mitarbeitern zur Verfügung. Ein verglaster Gang verbindet Facharztzentrum, Krankenhaus und Parkhaus. In der Caféteria können Angehörige die Wartezeit bei einem kleinen Imbiss

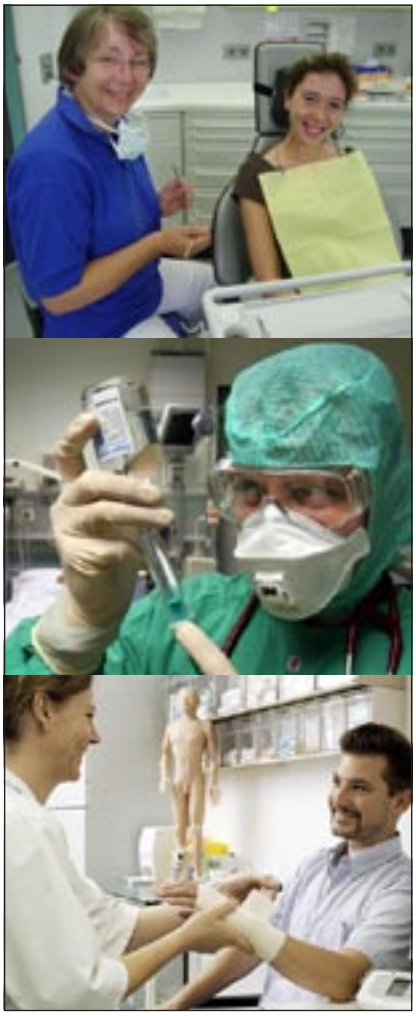

Am EVK: das Mediziner-Haus.

oder beim Mittagessen überbrücken oder Patienten nach einem Arzttermin verweilen. Alle Einrichtungen sind barrierefrei gestaltet.

„Das Konzept des Facharztzentrums überzeugte bisher viele Mediziner in Hamm“, zieht Hein ein erstes Resümee. „Sie haben sich für einen Umzug ihrer Praxis in das

Hotel Alte Fischereischule
in traumhaft schöner Hanglage mit Blick
über die Eckenförder Bucht!
Ruhepol & Ausgangspunkt für Unternehmungen.
Tel. 04351/71660, www.hotel-alte-fischereischule.de

OSNABRÜCKER LAND
Hotel- ★★★ Restaurant Haus Große Kettler
www.haus-grosse-kettler.de
49196 Bad Laer, Bahnhofstraße 11
Inh. Fam. Schepers ☎ 0 54 24/80 70, Fax 8 07 77
am Kurpark - Zi. DU/WC, Tel., Farb-TV, Lift, Fahrradverleih ÜF ab 36,- HP ab 45,- VP ab 50,- € p.P./Tag. **Wohlfühlen mit Ayurveda**, Pauschalen, Hausprospekt
1. Etage: Hallenbad 29° C - Sauna - Solarium - Sonnenterrasse

Tag des Bades 20.9.08
Traumbäder
www.badwelt.de
Hamm badwelt
Treffpunkt Bad und Heizung

- **Elmer in Bönen** - Rudolph-Diesel-Straße 1
- **Frieling** - Oberster Kamp 10
- **Frieling** - Römerstraße 10
- **Mosecker** - Östingstraße 1
- **Heldt** - Werler Straße 41
- **Pietsch** - Küferstraße 24
- **Zander in Kamen** - Poststraße 16

Nehmen Sie sich Zeit für einen Bummel durch die Ausstellungen
(Wichtig: unterschiedliche Öffnungszeiten)

6. Bauen-Wohnen & Energietage
Alles rund ums Haus
27.+28. Sept. 2008
10-18 Uhr
EINTRITT FREI!

Die privaten Bauherren, Sanierer und Renovierer werden in der Stadthalle auf fachkompetente Partner aus der gesamten Region treffen. Handelsfirmen, Handwerksbetriebe, Bauunternehmen, Makler und Gartenlandschaftsgestalter u.v.a. präsentieren dann eine breit gefächerte Angebotspalette rund um die Themenbereiche „alles rund ums Haus“. Sie reicht vom Antennenbau bis zum Grubenaushub, vom Fertighaus, Fenster und Tür bis zur Fliese, vom Kamin bis zu Bodenbelag und Sicherheitstechnik und in diesem Jahr der Themenschwerpunkt „Energie“. Auf der sechsten „Bauen & Wohnen“ gilt dann das Motto „die beste Energie ist die, die man spart“.

Interessierte Betriebe können sich bei der Firma Messecom, Ansprechpartner Jürgen Bürschel, unter der Rufnummer (02741) 933 444 mit näheren Informationen rund um die „Bauen & Wohnen“ versorgen.

Werl Stadthalle
MESSECOM Info (02741) 933444 www.messewerl.de

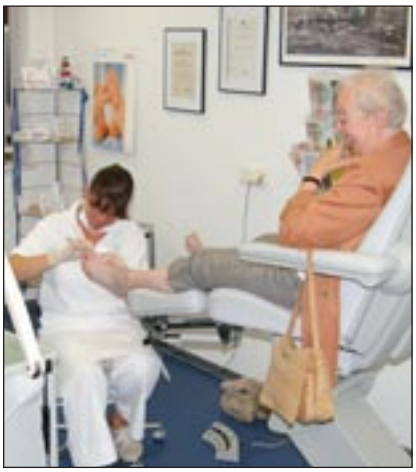

Auch die Orthopädie ist vertreten.

neue Facharztzentrum entschieden und freuen sich nun darauf, Partner in einem starken Netzwerk zu sein. Denn die enge Kooperation vieler medizinischer Bereiche, so sehen es alle Fachleute, ist die Zukunft des Gesundheitswesens.“ Weitere Ärzte sind willkommen, denn noch stehen einige Praxisflächen und auch Kapazitäten im ambulanten OP-Zentrum frei.
Info: www.fazhamm.de

Offene Ateliers

Auf dem Rad zur Kunst

Zum fünften Mal startet am 7. September die Aktion „Offene Ateliers“. Die Fortsetzung findet am 26. Oktober statt. Insgesamt öffnen sich 21 Werkstätten, Ateliers und Privathäuser. Malerei, Bildhauerei, Keramik, Installationen, Radierungen und Collagen gehören zum breiten Spektrum und werden zum Teil sogar in ihrer Entstehung zu sehen sein. Angeboten werden wieder kostenlose Bus- und Fahrradtouren zu den Ateliers. Da die Teilnehmerzahl begrenzt ist, wird um eine telefonische Anmeldung unter 0 23 81 / 17 55 01 oder 17 55 02 gebeten.

Hamm wird wieder Sitz eines Eisenbahnunternehmens

Eurobahn mit „FLIRT“

Die Eurobahn kommt nach Hamm: die Baustelle im Öko-Zentrum.

Wenn die Eurobahn am 14. Dezember vier Regionalbahnlinien von der Deutschen Bahn übernimmt, wird Hamm wieder Heimatstadt eines Eisenbahnunternehmens: Die Verwaltung direkt am Bahnhof und eine neue Werkstatt auf dem Gelände des Ökozentrums in Heessen werden bis Dezember bezogen.

Vor zwei Jahren hatte die Eurobahn von verschiedenen Verkehrsverbünden den Zuschlag für das Hellweg-Netz erhalten. Es umfasst die Linien RB 59 „Hellweg-Bahn“ (Dortmund-Unna-Soest), RB 50 „Der Lünener“ (Dortmund-Lünen-Münster), RB 69 „Ems-Börde-Bahn“ (Münster-Hamm-Bielefeld) und RB 89 „Ems-Börde-Bahn“ (Münster-Hamm-Paderborn-Warburg).

Für das Unternehmen gibt es in diesem Netz einen ganz klaren betrieblichen Mittelpunkt: Hamm. Im Öko-Zentrum hat die Eurobahn ein passendes Grundstück gefunden und konnte im Mai mit dem Bau der Werkstatt für die Elektrotriebwagen beginnen.

Auch die Eurobahn-Verwaltung wird ihren Sitz nach Hamm verlegen. In Bielefeld werden die regionale Verwaltung, die Betriebsleitung und die Werkstatt für das bestehende Dieselnetz verbleiben. Die Eurobahn ist kein Neuling im Schienenverkehr: Im Mai 2000 hatte sie auf den Linien von Bielefeld nach Rahden und Lemgo als erste Privatbahn in Ostwestfalen den Betrieb aufgenommen. 2003 kamen zwei weitere Linien hinzu, die bis nach Niedersachsen reichen.

Auf den neuen Linien im Raum Hamm werden 25 fabrikneue Elektrotriebwagen vom Typ „FLIRT“ zum Einsatz kommen, die in Berlin-Pankow von der Firma Stadler gebaut werden. Als wesentlichen Vorteil der neuen Züge sieht Dr. Stefan Bennemann, Niederlassungsleiter der Eurobahn in Bielefeld, „die hohe Laufruhe auch bei der Höchstgeschwindigkeit von 160 Kilometern in der Stunde.“ Die Triebwagen seien mit Videoüberwachung ausgestattet, die erheblich zur Erhöhung der Sicherheit aller Fahrgäste beitrage. Jedes Fahrzeug bietet 217 Sitzplätze, davon 16 in der Ersten Klasse. „Neu ist“, betont der Niederlassungsleiter, „das Motto ‚Erst einsteigen – dann zahlen‘. In jedem Triebwagen befindet sich ein moderner Fahrkartenautomat, an dem die Fahrgäste ganz bequem ihre Fahrkarten kaufen können.“

Schon jetzt steht fest, dass die Eurobahn ihre Aktivitäten in Hamm ausbauen wird. Im Dezember 2009 werden weitere zwei Linien von der Deutschen Bahn übernommen: der RE 3 „Rhein-Emscher-Express“ (Düsseldorf-Duisburg-Gelsenkirchen-Dortmund-Hamm) und der RE 13 „Maas-Wupper-Express“ (Venlo-Mönchengladbach-Düsseldorf-Wuppertal-Hamm). Dafür werden weitere 18 Triebwagen des Typs „FLIRT“ in Hamm stationiert.

„Durch die Eurobahn entstehen gut 200 neue Arbeitsplätze in der Region“, freut sich Bennemann über den Beschäftigungseffekt. „Neben Triebfahrzeugführern und Servicepersonal für die Züge werden ab 2009 auch Mitarbeiter für die Werkstatt gesucht.“

Info: www.eurobahn.de

Appartementhaus Maier

Pension & Gaststätte
Rätzensbrettmühle
Fam. Ehnert, Brettmühlenweg 8, 09496 Pobershau, Tel. 0 37 35/2 35 15, Fax 2 35 17
Im Familienbesitz, im Tal der „Roten Pockau" gelegen, in einem ausgedehnten Waldgebiet, alle Zimmer mit DU/WC, Tel., TV, gutb. Küche
Bei einem Aufenthalt von 7 Tagen p.P./Tg. mit gutem Frühstück ab 20,– €
www.brettmuehle-pension.de

Ferienappartment an der Ostsee
Behinderten- und kinderfreundliche FeWo-Appartment im Kurort Damp. Voll eingerichtet, Strand, Wellness- und Rehabereich zu Fuß in 3 Min. erreichbar.
Telefon: 0 43 58/4 40
E-Mail: info@goli-event.de

Landferienhof „Müritzufer"
Komfort. FeWo´s für 4 Personen, sehr ruhig gel. Liegewiese mit Naturstrand,
herrl. Radwanderwege, Lagerfeueratmosphäre, Angeln, Boots- und Radverleih im Ort u.v.m.
Seeufer 3, 17207 Zielow, Tel. 03 99 23 / 71 99 44, www.Zielow-Mueritz.de

Stimmungsvoller Herbst/Winter in der Lüneburger Heide!
Gemütl. DZ m. DU/WC, romant. Abende am Kamin, Café/Restaurant im Haus, eigene Schnuckenherde + Imkerei, viel Ruhe, viel Natur. Weihnachten/ Sylvester noch freie Kapazitäten!
Telefon: 0 42 65 / 82 74
www.schnuckenhof-wesseloh.de

Impressum

Herausgeber / Verlag
Verkehrsverein Hamm e. V.
Willy-Brandt-Platz, 59065 Hamm
Internet: www.verkehrsverein-hamm.de

Redaktion
Ulrich Weißenberg (verantw.)
Dr. Alexander Tillmann (verantw. für die Seite „Hamm Stadtwerke")

Anzeigen
Verantwortlicher für Anzeigen:
Norbert Pake, Verkehrsverein Hamm e.V.
Telefon: (0 23 81) 37 77-22
Telefax: (0 23 81) 37 77-51
E-Mail: pake@hamm-magazin.de

Satz
REIMEDIA Reimann Multimedia GmbH

Druck
Griebsch & Rochol Druck GmbH & Co. KG
Gabelsbergerstr. 1, 59069 Hamm

www.hamm-magazin.de

Der offene Kamin, das Prunkstück in dem Fachwerkhaus.

Umbau des Fachwerkhauses kurz vor dem Abschluss

Sandstein-Kamin vom Pariser Flohmarkt

Der Umbau des ehemaligen Wirtschaftsgebäudes am Marker Kirchplatz in ein denkmalge-schütztes Wohnhaus steht kurz vor dem Abschluss. Nach Entkernung und arbeitsintensivem Wiederaufbau waren im Frühjahr gerade die Gefache ausgemauert, wie das „Hamm-Magazin" in einer mehrteiligen Serie berichtet hatte .Jetzt strahlt das Haus in neuem Glanz: Die Fenster sind eingebaut und die Giebel mit unbehandelten Eichenbrettern verkleidet. Auch der Innenausbau ist weitgehend abgeschlossen. Die Elektro-, Sanitär- und Heizungsinstallationen sind komplett, die Fußbodenheizung hat ihren Testlauf bestanden, so dass der Steinfußboden im Erdgeschoss gelegt werden kann.

„Wir können einziehen", freut sich Besitzerin Helga Schmitz-Corall über den Baufortschritt. Und auch Architekt Friedrich Beckschulze ist begeistert – vor allem mit der Qualität der Arbeiten. Der Schlafbereich im Obergeschoss wird komplett tapeziert, während in den übrigen Räumen die Farbe direkt auf den Lehmputz der Gefache aufgetragen wird.

Selten habe er so einen guten Lehmputz gesehen, lobt Beckschulze. Und er kann das sicher beurteilen. Schließlich saniert sein Büro schon seit mehr als zehn Jahren denkmalgeschützte Häuser. Lehmputz müsse in den Zimmerecken gerundet gearbeitet werden, damit er nicht ausbreche, erklärt der Fachmann und streicht zufrieden über die Wand.

Der Architekt präsentiert auch

einige Finessen des Wohnhauses. Der alte Schornstein musste mit einer Stahlkonstruktion abgefangen werden, damit der offene Kamin darunter gemauert werden konnte. Der ist ein „internationales Projekt“. Da er in traditioneller Handwerkstechnik ohne Kamineinsatz gemauert wurde und keine einheimischen Handwerker dafür gewonnen werden konnten, kamen Kollegen nahe der holländischen Grenze nach Hamm. Die Esse wurde von einem einheimischen Schlosser geschweißt. Der Rost stammt vom Kamin einer alten Freundin der Bauherrin, und die Kamineinfassung aus Sandstein haben Schmitz-Corall und ihr Lebensgefährte auf einem Flohmarkt in Paris aufgestöbert.

Die Haustür und die Zimmertüren sind aus alten Gebäuden. Sie stammen von einer Firma bei Frankfurt, die mehrere Tausend Türen im Angebot hat, die sie deutschlandweit zusammengetragen hat. Besonderheit in der großzügigen Deele ist die „Decke unter der Decke“. Eine neue Deckenkonstruktion, unter der die alten Balken des früheren Wirtschaftsgebäudes eingezogen wurden.

Den ersten Schritt zum ersehnten Umzug hat Bauherrin Helga Schmitz-Corall bereits gemacht: Im Ankleidezimmer hat sie eigenhändig die Schränke aufgebaut.

Metallbau
Wilfried Nott
Schmiede - Schlosserei
Landmaschinen
Schweißfachbetrieb
59071 Hamm · Soester Straße 394
Tel. 0 23 85 - 28 85 · Fax 682 85
Mail: Metallbau-Nott@gmx.de

Malerbetrieb Michael Rüter Meisterbetrieb
Malerarbeiten
kreative Raumgestaltung
Bodenbeläge
Vergoldungen
Fassadenbeschichtung
Besuchen Sie unsere Ausstellung immer sonntags von 10.00 – 13.00 Uhr
Schieferstraße 14 · 59067 Hamm
Telefon 0 23 81 / 54 03 26

KÜCHENSTUDIO
peckedrath
Kompetenzpartner für Ihre individuelle Küchenplanung und Einrichtung
Caldenhofer Weg 69-71 • 59063 Hamm • www.traumkueche.de

Hermann Möller
Wir sind für das denkmalgeschützte Bauobjekt Marker Kirchplatz mit der Ausführung der Holzfenster sowie sämlichen Außentüren aus Eiche beauftragt worden.
SCHREINEREI - FENSTERBAU
OTTO - BRENNER - STR. 11-19
www.schreinerei-moeller.com
59067 Hamm
Tel. 92200-0

Buchhandlung Sämann: Bücher, CD's und Spiele mit christlichen Motiven

„Chaos im Bibelmuseum“

Wir haben die Not gesehen“, bringt Heinrich Schmidt auf einen knappen, aber eindrucksvollen Nenner, warum die „Christliche Buchhandlung Sämann“ im Jahr 1993 eröffnet wurde. Buchhandel auf religiöser Basis war einmal ein Erfolgskonzept, das verschiedene Hammer Buchhandlungen trug: Im Westen mehrere Generationen lang, als die Buchhandlung Bertram an der Wilhelmstraße residierte. In Heessen mehrere Generationen lang in den Händen der Familie Droste, die bis zum letzten Jahr Bücher, religiös geprägtes Kunstgewerbe und Schreibwaren am Dasbecker Weg anbot.

Heinrich Schmidt und das Sortiment der Buchhandlung Sämann.

Dass religiöser Buchhandel in säkularen Zeiten keinen Platz mehr haben soll, erschien den Evangeliumschristen-Baptisten, die ihr Zentrum am Bockumer Weg haben, nicht nachvollziehbar. „Es gibt zwar viele Buchhandlungen, aber in religiösen Themen sind die sehr unsortiert“, beschreibt Heinrich Schmidt jun., der hauptamtlich in der Buchhandlung arbeitet, die „Not“ näher. Und siehe da: Die „Sämann“-Buchhandlung hat Erfolg, sie deckt eine Bedarfsnische. „Wir arbeiten zwar nicht gewinnorientiert, müssen uns aber selbst tragen, ohne Gemeindegelder einzusetzen.“

Mehr als 30 Gemeinde-Büchertische bestückt die Sämann-Buchhandlung in ganz Deutschland im Anschluss an die Gottesdienste. Doch konfessionell gebunden ist der Buchhandel nicht. „Wir haben zwar auch Bücher aus unserem eigenen Verlag. Aber die meisten Bücher und CD´s, auch alle anderen Artikel sind allgemein religiös“, erläutert Heinrich Schmidt. Ob Handbücher für die katholische oder evangelische Jugendarbeit, Romane mit religiösen Themen, Kinderspiele mit und ohne religiösen Bezug, Taufkerzen oder Schreibwaren mit christlichen Motiven – all dies ist überkonfessionell gefragt. „Wir beliefern sogar die europaweite Zelt-Mission der Zigeuner“, berichtet der gelernte Bauzeichner, der über die Gemeindezugehörigkeit und ehrenamtliche Aushilfstätigkeit in den Buchhandel kam.

Dass im „Sämann“ ein breites Sortiment in angenehmer Atmosphäre angeboten wird, zieht Kunden von weit her an: „Manche reisen über 200 Kilometer an“, berichtet Schmidt stolz. „Es gibt eben nicht mehr viele Buchläden mit anspruchsvollem religiösem Sortiment.“ Kein Buch kommt ungeprüft ins Regal: „Zumindest angelesen habe ich sie alle.“ An den Kriterien gescheitert ist zum Beispiel die „Volxbibel“, die von den Jesus-Freaks in der Sprache der Hippie-Jugendkultur auf den Markt gebracht wurde: „Das hat nach meinem Urteil einfach kein sprachliches Niveau.“

Die am weitesten verbreitete Luther-Bibel, die wortgetreu übersetzende Elberfelder-Bibel, oder die Miniaturbibel des Schweizer Theologen Franz Eugen Schlachter sind die Bestseller unter den Bibel-Editionen. Doch der eigentliche Renner ist ganz profaner Natur: Kochbücher aus dem Lichtzeichen-Verlag, die Rezepte der Russ-

DER CD-TIPP

Der CD-Tipp von „Sämann“-Buchhändler Heinrich Schmidt: „Das große Erzählbuch zur biblischen Geschichte – die Anne de Vries-Kinderbibel als Hörbuch“ ist für mich ein echter Tipp: Auf 36 CD´s werden auch unbekanntere biblische Geschichten sehr einfach und interessant erzählt, werden untermalt mit Musik und Geräuscheffekten. Diese Sammlung bringt spannende Geschichten wie von Naemann, dem Feldhauptmann des Königs von Syrien: Naemann litt an Aussatz, keiner konnte ihm helfen. Der Prophet Elisa riet ihm: Gehe und tauche sieben Mal im Jordan unter. Naemann überwand sich, stieg in den dreckigen Jordan, tauchte mit gesunder Haut wieder auf und verehrte den Gott Israels seitdem. Für meine Kinder (sechs und sieben Jahre alt) ist die CD der Renner, gerade auch bei längeren Autofahrten.“
(Betanien-Verlag, 39,90 Euro)

landdeutschen zusammengestellt haben, finden reißenden Abatz. „Das interessiert einen großen Teil unserer Gemeindemitglieder, die zwar in Russland ihre deutschen Traditionen bewahrt haben, hier aber auch ihre russischen Alltagsgewohnheiten pflegen möchten.“

Auf Platz zwei der Beliebtheitsskala folgen Spiele für Kinder und Erwachsene: Ob Taschenbibel-Quiz als Reisebeschäftigung für Kinder, ob Gesellschaftsspiele wie „Die Siedler von Kanaan“ oder „Chaos im Bibelmuseum“ – für „Sämann“-Kunden sind Themen mit Religionsbezug selbstverständlicher Teil ihres Lebens.

Pension „Zum Rosengarten“
14 Tage VP + Willkommens-Drink und Erkundungsfahrt um Elkenroth/Westerwald, 640,– € inkl. Abholung und Rückfahrt (k. EZ-Zuschlag) alle Zi DU/WC SAT-TV überwiegend Südbalkon,Treppenlift! Neu Heublumenbett-Massage i. Hs., schöne Gartenanlage Nähe Seeweiher .
Manuela Böhmer • 57578 Elkenroth/WW. • Tel. 02747 - 915870 • Fax 915919 • www.pension-zum-rosengarten.weblico.de

Campingplatz "Seeblick"
Einziger familienfreundlicher Campingplatz an der Westküste Schleswig-Holsteins ohne Deich
ADAC-Empfohlen
Mietwagen v. 11,20 bis 20,– €
www.camping-seeblick.de
Telefon: (0 48 41) 33 21, Fax 57 73

Waldschlösschen
Hotel-Restaurant
in Dankmarshausen/Werra Thüringen
Kegelbahn, Sauna/Dampfbad, Solarium,
ideal für Kegeltour oder Wochenendausflug.
www.urlaub-im-werratal.de
Tel.: 036922-2300 / Fax: 23033

DÄNEMARK
Private Vermietung, 15 Ferienhäuser, Strandnähe, 4 bis 10 Personen, Farb-TV, Satellit. Schöne Wanderwege vorhanden. In der Nähe Golfbahn. Preisgünstige Vor- und Nachsaison. Prospekt vorhanden.
E. Berthelsen • Lyngsa • DK-9300 Saeby
Telefon: 00 45/98 46/90 41 • Fax: 93 41
Sonderaktion auf Anfrage.
www.elinsstrandferie.com Handy: 00 45/40 44 66 19
Ab sofort Termine frei!

B&S Kopie und Service
Inh. Edith Stratmann
Oswaldstraße 33
59075 Hamm
Tel.: 02381 – 30 51 787
Fax: 02381 – 30 51 789
e-mail: bs.kopserv@helimail.de
Bürobedarf + Schulbedarf
Kopierservice + Technik
Tornister + Rucksäcke
Copyshop
T-Shirt-Druck
Einladung
Ausdruck von Speichermedien
Bindungen und vieles mehr...

xxxx FeWo
im Kronach-Frankenwald
2 Schlafz., Wohnz., Top-Küche, 67m², max 4 Pers.,
Hausprospekt anfordern!
Tel.: (0 92 61) 42 19 oder Fax.: 62 96 62
www.zethner-kronach.de

im Urlaub
Führerschein
• Ausbildung + Prüfung
Bus • PKW, LKW in 12 Tagen
• Krad + Wiederert. in 7 Tagen mögl.
Olpe-Sondern,
Info 0 27 61 / 82 76 90
www.ferienfahrschule-schneider.de
Gefahrengut - Seminare jeden Monat

Urlaubsparadies Gut Grasbeck
Im Herzen der Lüneb. Heide, ganzj. FeWos + FeHs zw. 65 bis 240 m² zu vermieten, komf. Ausstattung mit TV/Ka./Bad/WC, gr. Spielplatz, tolle Freizeitmöglk., viele Tiere vorhanden.
www.gut-grasbeck.de
Tel. 0 51 61/56 88, Fax 7 41 48

Urlaub an der Ostsee
Insel Usedom, Seebad Ahlbeck, Verm. preisw. Ferienbungalows und Wohnwagen.
Tel. 01 72/3 60 70 29
oder Fax: 01 72/3 60 92 25
www.bungalowvermietung-schubert.de

Haus Plambeck
23747 Dahme/Ostsee
Tel. 0 43 64/3 18
Ihr Ferienplatz an der Ostsee!
Freundl. Zimmer mit Küchenbenutzung nur 300 m bis zum Stand
Zimmer pro Person ab 14,50 Euro
www.haus-plambeck.de

*** Ferienhotel Schwarzbachhof
Telefon: 00 39/04 74/ 67 12 15 • Fax: -/67 17 47
I-39030 Luttach Ahrntal Südtirol
E-Mail: hotel@schwarzbachhof.com • www.scharzbachhof.com
Herbst-Wander-Relaxwochen 2008
• 7 Tage Halbpension, Zimmer mit Bad/Dusche, WC, Fön, Schminkspiegel, Sat-TV, Minibar, Wireless Internet Anschluß, Telefon u- Balkon
• Frühstück-Salatbuffet, 4-Gang-Menüwahl
• Begrüßungsdrink, Sektfrühstück, Obst im Zimmer
• 1 Gala-Dinner-Grill-Musikabend in unserer Taverne
• 1 Gratis-Drink pro Person u. Tag aus der Minibar
• 1 Gebietswanderkarte. Geführte Wanderungen
• Freie Benutzung der Saunen u. Whirl Pool
• Film oder Lichtbildervortrag über das Ahrntal/Südtirol
vom 13.09. bis 1.11.2008 Pauschalpreis pro Person 252,-€

Gerda

Urlaub bei uns in Burgeis
Dem Alltag fern... der Natur nahe - Aktiv sein... oder einfach die Seele Baumeln lassen • Gipfel Stürmen und Kultur erleben • Glückliche Stunden und fröhliche Herzen • Gemütlich bei einander sein!
Unsere komplett neu ausgestatteten Wohlfühlzimmer sind:
komfortabel - kein Zimmer ist wie das andere - liebevoll eingerichtet licht durchflutet und mit großem Balkon - durchschnittlich 30 m² groß verfügen über: TV -Minibar -geräumige Dusche /WC mit Fön - Sitzecken, die als zusätzliche Schlafplätze genutzt werden können - Internet + Laptopanschluss in jedem Zimmer. Unsere Saunalandschaft mit finnischer Sauna und Dampfbad sowie die weitläufige Gartenanlage + Liegewiese laden zum Relaxen ein. Unser Küchenteam freut sich Sie herzlich verwöhnen zu können! Familie Noggler freut sich, Ihnen schöne Stunden zu bereiten und sich persönlich um all Ihre Urlaubswünsche zu kümmern! Bis Bald in Burgeis!

Restaurant Gasthof Gerda - Familie Noggler
Burgeis 65 39024 Mals / Südtirol - Italien
Telefon +39/04 73/83 14 25 / Fax +39/04 73/84 54 94
restaurant.gerda@rolmail.net • www.gerda-burgeis.it

Klangkosmos Weltmusik

Musikwelten mal anders

Wer besondere musikalische Erlebnisse sucht, ist beim Klangkosmos Weltmusik genau richtig. Ab sofort ist das städtische Kulturbüro wieder einmal im Monat unterwegs, um neue Musikwelten zu erforschen. Neben exotischen Reisezielen wie China, Mexiko, Belize und Tadschikistan gibt es auch Abstecher nach Frankreich und Schweden. Außerdem beweisen die einheimischen Formationen „ulman“ (Foto) und die „Kerberbrothers“ äußerst klanggewaltig, dass sich Deutschland hinter den internationalen Gästen nicht verstecken muss. Zum Saison-Auftakt gastiert am 16. September um 17.30 Uhr in der Lutherkirche die Gruppe „ulman“. Dahinter verbergen sich vier Musiker aus Leipzig, die Geschwister Johannes, Andreas und Till Uhlmann sowie ihr Cousin Uli Stornowski. Als das Quartett vor zwölf Jahren sein Debut-Album veröffentlichte, sorgten sie in der Folksszene für ein heftiges „Erdbeben“. Im Zusammenspiel schaffen die Vier ein einzigartiges Hörerlebnis: mit einer äußerst vielseitigen Drehleier, einem diatonischen Akkordeon, jazzigen Posaunenriffs und sanften Streichern entstehen eingängige Melodien, zusammengehalten von den Beats der „ulmandrums“.

Die Schmidts sparen mit Erdgas und Solarenergie rund 30 Prozent

Die intelligente Kombination

Siegbert Schmidt ging ganz akribisch vor. Die alte Öl-Heizung sollte raus, aber welche Alternativen gibt es? Mehrere Monate lang recherchierte er im Internet, holte technische Konzepte und Angebote ein. Zunächst gehörte ein Mini-Blockheizkraftwerk (Mini-BHKW) – es liefert sowohl Wärme als auch Strom – zu seinen Favoriten. Nach einer genauen Analyse der Vor- und Nachteile („was sollten wir im Sommer mit der Abwärme machen, wenn Strom erzeugt wird?“) verwarf Siegbert Schmidt allerdings diesen Plan.

Auch die Idee einer Erdreich-Wärmepumpe hatte ihre Tücken: „Die dazu erforderliche Tiefbohrung kam im Garten nicht in Frage“. Schließlich entschied er sich für eine Doppel-Lösung: ein Erdgas-Brennwertgerät und eine Solaranlage, die das Warmwasser mit Sonnenenergie aufbereitet.

Von dieser „intelligenten Kombination“ erhoffen sich Siegbert Schmidt und seine Frau Barbara – sie war anfangs dagegen, weil „mit Umbau ja immer Schmutz verbunden ist“ – für ihr Zwei-Familien-Haus auf der Bockumer Heide eine Energieeinsparung von 30 Prozent. Der Jahresverbrauch lag bisher bei 3500 Litern Heizöl. Sie sind sich ganz sicher: „Die Sache rechnet sich.“ Dafür musste der alte Kessel („er war technisch noch völlig in Ordnung, aber wir wollten weg vom Öl“) weichen.

Inzwischen sind beide Schmidts mit der Kombi-Anlage „sehr zufrieden“: Die Technik klappt bestens, der Energieverbrauch sinkt, im Sommer heizt die Sonne zu fast 100 Prozent das Warmwasser auf. Auch die Umweltbilanz stimmt mit ca. 45 Prozent weniger CO_2. Genau 16 600 Euro kostete die effiziente Technik mit allem Drum und Dran. Siegbert und Barbara Schmidt erhielten zu dieser Investition Zuschüsse von 19 Prozent, davon allein 1050 Euro von den Stadtwerken Hamm aus dem Förderprogramm „Aktion Umweltbonus”. Außerdem garantiert ihnen der Fashion-Kombitarif einen Preisnachlass für das Erdgas.

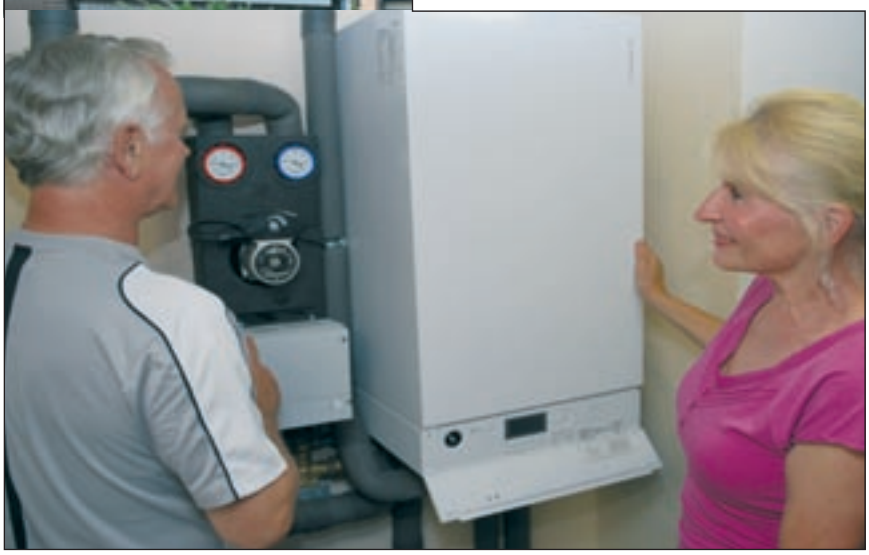

„Sehr zufrieden“: Der Verbrauch sinkt dank Erdgas und Sonnenenergie.

Viele Tipps im Internet

Die Frage richtet sich gezielt an Eigenheim-Besitzer: „Wollen Sie Ihr Haus modernisieren und die Energiekosten senken?“ „Dann sollten Sie“, lautet die Antwort der Stadtwerke Hamm, „die Installation einer energiesparenden Heizung in Betracht ziehen.“ Über energiesparende, umweltschonende Systeme informieren die Stadtwerke nicht nur am Südring 1/3, sondern bequem auch im Internet: Einfach den Button „SPAR'SDIR.INFO“ unter „www.stadtwerke-hamm.de“ anklicken und schon erhält man viele Tipps. Die Broschüren der Energiespar-Initiative kann man unter Tel. 0180 5 536611 (0,14 Euro/Min im Festnetz) anfordern.

APOTHEKENKALENDER FÜR DEN NOTFALLDIENST

A	**Adler-Apotheke** Dr. W. Cobet Marktplatz 14 Tel. 92 11 11	**Berg-Apotheke** A. Lürssen, (B.-Hövel) Overbergstr. 29 Tel. 97 42 10	
B	**Einhorn-Apotheke** St. Kayser Weststraße 22 Tel. 92 15 10	**Alte Apotheke** D. Specht, (Herringen) Neufchateaustr. 4 Tel. 46 26 86	
C	**Hirsch-Apotheke** am Hauptbahnhof M. Schwarzer Bahnhofstr. 25 Tel. 92 09 70	**Sachsen-Apotheke** Dr. G. Auert, (Heessen) Dasbecker Weg 42 Tel. 30 22 30	
D	**Engel-Apotheke** F. Stapel Wilhelmstr. 173 Tel. 44 05 15	**Paracelsus-Apotheke** B. Wigand-Heppelmann Papenweg 2 Tel. 9 85 50	
E	**Löwen-Apotheke** P. Henke-Möller Th.-Heuss-Platz 13 Tel. 2 43 25	**Nikolaus-Apotheke** B. Wigand-Heppelmann, (Uentrop) Mühlenstr. 43 Tel. (0 23 88) 5 26	
F	**Goethe-Apotheke** A. Sichwart Goethestr. 18 Tel. 92 40 80	**Apotheke am Pelkumer Pl.** A. Rauscher, (Pelkum) Pelkumer Platz 3 Tel. 99 01 20	
G	**Nord-Apotheke** Th. Harren Bockumer Weg 46 Tel. 67 32 36	**Damberg-Apotheke** H. W. Schmuhl, (Westtünnen) Dambergstr. 51 Tel. (0 23 85) 82 50	
H	**Rosen-Apotheke** U. Krüger Caldenhofer Weg 123 Tel. 2 45 75	**Dorotheen-Apotheke** A. Dietrich, (B.-Hövel) Hohenhöveler Str. 14 Tel. 97 03 30	
I	**Barbara-Apotheke** E. Nieder, (Pelkum) Große Werlstr. 2 Tel. 40 04 87	**Süd-Apotheke** I. M. Walz Alleestraße 10 Tel. 5 11 82	
J	**Ost-Apotheke** U. Reinhardt Ostenallee 127 Tel. 98 38 66	**Rathaus-Apotheke** G.-U. Hoebink, (B.-Hövel) Rautenstrauchstr. 55 Tel. 7 55 65	
K	**Stern-Apotheke** M. Voormann Sternstraße 12 Tel. 1 23 33	**Hirsch-Apotheke** A. Jürgenliemke, (Rhynern) Alte Salzstraße 23 Tel. (0 23 85) 92 01 10	
L	**Westfalen-Apotheke** Dr. Michael Claas Werler Str. 94 Tel. 95 30 24	**Engel-Apotheke** J. Brinkmann, (B.-Hövel) Hammer Str. 90a Tel. 97 44 00	
M	**Apotheke am Wilhelmsplatz** A. Khoobsirat Wilhelmstr. 86 Tel. 44 38 67	**Maximilian-Apotheke** H. Hohmann Soester Str. 269 Tel. 8 23 39	**Bären-Apotheke Herringen** K. Voormann Fritz-Husemann-Str. 18 Tel. 99 80 80
N	**Phönix-Apotheke** E. Flohr Südstraße 38 Tel. 1 50 12	**Stephanus-Apotheke** H.-P. Bär, (B.-Hövel) Stephanusplatz 10 Tel. 7 78 70	
O	**Bären-Apotheke** M. Adib Südstraße 29 Tel. (08 00) 2 90 34 00	**Sonnen-Apotheke** S. Vieth, (Heessen) Heessener Markt 6 Tel. 3 22 66	**Dorf-Apotheke** M. Brandt Wiescherhöf. Str. 54 Tel. 40 45 17
P	**West-Apotheke** K. v. Nell Wilhelmstr. 170a Tel. 44 20 59	**Strauß-Apotheke** I. v. Sobek-Werder, (B.-Hövel) Oswaldstraße 9 Tel. 78 03 11	
Q	**Spitzweg-Apotheke** W. Niggemann Werler Straße 66 Tel. 2 66 17	**Finken-Apotheke** M. Gerke, (Herringen) Fritz-Husemann-Str. 26 Tel. 46 96 66	
R	**Forum-Apotheke** in der City-Galerie Dr. F. Bialaschik Westring 2 Tel. 92 21 10	**Kiepenkerl-Apotheke** P. Obertrifter, (Heessen) Heessener Markt 1 Tel. 3 00 68	
S	**Allee-Center-Apotheke** H. Polaniok R.-Matthaei-Platz 1 Tel. 54 40 40 (Notdienst-Schalter Westenwall)	**Linden-Apotheke** R. Schmidt, (Rhynern) Unnaer Straße 9 Tel. (0 23 85) 50 21	**DocMorris-Apotheke** J. Brinkmann Hammer Str. 74a Tel. 3 04 07 10
T	**Elefanten-Apotheke** G. Strauß Werler Straße 29 Tel. 91 55 77	**Glocken-Apotheke** Chr. Beckamp-Koschowsky u. Dr. Müller OHG, (B.-Hövel) Hohenhöveler Straße 22 Tel. 7 50 45	
U	**Pinguin-Apotheke** im Kaufland (Ha.-Westen) St. Mayer Wilhelmstr. 197 Tel. 41 02 04	**Glückauf-Apotheke** D. Reck, (Werries) Alter Uentroper Weg 197 Tel. 98 02 70	
V	**Brücken-Apotheke** R. Korb Münsterstraße 20 Tel. 3 27 28	**Maxi-Center-Apotheke** R. Kahlisch, (Werries) Ostwennemarstr. 100 Tel. 37 14 14	**Glückauf-Apotheke** E. Böger, (Pelkum) Kamener Str. 114 Tel. 40 02 94

September

B	1	Montag	J	9	Dienstag	R	17	Mittwoch	D	25	Donnerstag
C	2	Dienstag	K	10	Mittwoch	S	18	Donnerstag	E	26	Freitag
D	3	Mittwoch	L	11	Donnerstag	T	19	Freitag	F	27	Samstag
E	4	Donnerstag	M	12	Freitag	U	20	Samstag	G	28	**Sonntag**
F	5	Freitag	N	13	Samstag	V	21	**Sonntag**	H	29	Montag
G	6	Samstag	O	14	**Sonntag**	A	22	Montag	I	30	Dienstag
H	7	**Sonntag**	P	15	Montag	B	23	Dienstag			
I	8	Montag	Q	16	Dienstag	C	24	Mittwoch			

Die Hammer Ärzte bieten eine zentrale Notfallpraxis an!

Am Santa-Monica-Platz (am St.-Marien-Hospital)

Mo, Di, Do, Fr 19 bis 22 Uhr
Mittwoch 16 bis 21 Uhr
Sa, So, Feiert. 9 bis 21 Uhr

Wichtige Rufnummern

Überfall, Verkehrsunfall	110
Ärztlicher Notfalldienst (nur Mittwochnachmittag, samstags und an Sonn- und Feiertagen)	1 92 92
Augenärztlicher Notfalldienst	37 15 71
Zentrale Notfallpraxis	91 57 07
Zahnärztlicher Notfalldienst (siehe Westfälischer Anzeiger, Mittwochs- und Samstagsausgabe)	
Feuerwehr, Rettungsdienst, erste Hilfe	112

Besser kann man es nicht treffen.
Die Krankenkasse mit Deutschlands treuesten Kunden*.
Für begeisternde 12,7%.
Ihr Direkteinstieg in die 1. Liga: Überzeugen Sie sich noch heute von den Leistungen der Knappschaft und treffen Sie Ihre Entscheidung unter www.knappschaft.de oder 0 8000 200 501 (gebührenfrei).
*Kundenmonitor Deutschland 2007
KNAPPSCHAFT
SICHER BESSER LEBEN
Geschäftsstelle Hamm
Sedanstr. 3, 59065 Hamm
Tel.: 0 23 81 / 9 06-01

Anzeige

Vom

GOLD

der Germanen zum

SALZ

der Hanse

7.9.2008 – 4.1.2009

Gustav-Lübcke-Museum Hamm

Neue Bahnhofstraße 9 · 59065 Hamm (gegenüber Hauptbahnhof)
Telefon 02381/175701 • Email: gustav-luebcke-museum@stadt.hamm.de
www.hamm.de/gustav-luebcke-museum

Öffnungszeiten:
Di. - Sa. 11.00 bis 18.00 Uhr
So. 10.00 bis 18.00 Uhr
montags geschlossen

Hamm: Gustav Lübcke Museum

gefördert vom Ministerpräsidenten des Landes Nordrhein-Westfalen

EDEKA

Museumsverein Hamm e.V.